

JA埼玉ひびきのは、持続可能な農業と地域社会の発展に貢献します

ひびきの

4

2026
No.233



 JA埼玉ひびきの

JA埼玉ひびきの |

URL: <https://www.ja-hibikino.jp/>

表紙のひとの紹介



～野菜と向き合うことが農業の醍醐味～

美里町木部 **はしば つかさ** 橋場 司さん(31)

美里町木部にお住まいの橋場司さんは20歳の時に農業を営む実家を継ぐ形で就農しました。現在は父親から受け継いだハウスでのきゅうりと昨年から始めたブロッコリーを20aずつ栽培しています。橋場さん曰く、農業の良いところは自由が利く点です。繁忙期もありますが、仕事の段取りは自分で管理できるため、好きなことに使える時間を作りやすいそうです。2児の父親でもある橋場さんは、そんな時間を主に子どもたちと遊ぶことに使っています。

また、その年の天候や、土の状態によって野菜の様子が一変するところが農業の難しさである一方で、「そこが農業の奥深さであり、毎年違った顔をみせる野菜と向き合うことが醍醐味だと思います」と橋場さんは言います。

今後の目標について何うと「100歳まで農業を続けていきたいというのが目標です。そのために野菜作りの土台になる、土づくりをはじめとした栽培技術をこれからも磨いていきたいです」とお話ししてくださいました。



取材をさせていただいた3月は春きゅうりの収穫に追われていました

目次 CONTENTS

ひびきの4月号 2026 No.233

- 2……コンテンツ／表紙のひとの紹介
- 3～4……ピックアップニュース
- 5……役員改選に係る地区別説明会開催報告
- 6……憩いの広場／直売所Smile便り
- 7～9……ひびきのニュースコーナー
- 10～11……生き生きWOMEN女性部
- 12……営農技術情報
- 13……法律相談
- 14……令和8年度新採用職員紹介
- 15～16……人事異動
- 17～18……JAインフォメーション
- 19……ひびきの通信
- 20……クロスワードパズル
- 21……理事会報告／事業概要／他
- 22……(株)ひびきのファーム作業受託一覧／編集後記



「笑味(えみ)ちゃん」

JAグループでは、国産農産物の使用・購入を推進する「みんなのよい食プロジェクト」に取り組んでいます。



★JA埼玉ひびきのSDGs取組決議

JA埼玉ひびきのは、令和3年3月の理事会で「持続可能な食料の生産と地域農業の振興、農を中心とした豊かな地域づくり」に向けて独自のSDGs取組決議を行いました。

今後もJAグループ組織を通じて積極的な動きかけを行ってまいります。

◆第7回女性部まつりが開催されました◆



3月25日、JA本店「ひびきのホール」にて「第7回女性部まつり」が開催されました。

「女性部まつり」は埼玉ひびきの連合女性部の主催で実施されたもので、コロナ禍以降、実に6年ぶりの開催となります。

イベントではバザーにワークショップ、作品展示会、地区ごとの女性部の皆さんによるハンドベルや大正琴などのステージ発表に、防災をテーマにした防災講習会、女性部活動体験発表などたくさんの催しが行われました。さらに、お昼には来場者に対しておにぎりや豚汁の配布が行われました。



女性部の皆さんが日頃の活動の成果を様々な形で披露した今回のイベントは見学に訪れた多くの人々で賑わいました。

また、当日には支援を必要とする方々に食料品を寄付するためのフードバンクも実施され、計212点の食料品が寄付されました。

ス テ ー ジ 発 表



児玉地区女性部による大正琴の演奏



上里地区女性部による上里音頭



本庄地区女性部によるハンドベルパフォーマンス



神川地区女性部によるレインボー体操



防災講習会の様子



塚越八重子さんによる体験発表の様子

秋冬ブロッコリーの品質検討会を開催しました

(埼玉ひびきのブロッコリー一元出荷協議会)

3月5日、JA本店「ひびきのホール」にて秋冬ブロッコリーの品質検討会が開催されました。同会はクレームが頻発するシーズンの終盤のブロッコリーの品質を、改めて目合わせすることで改善することを目的とした同協議会独自の取り組みで、春ブロッコリーに続き2度目の開催となります。

当日は管内各地区のブロッコリー生産者32名と、全農とJA販売担当者、市場関係者らが参加しました。

生産者らは全農と市場関係者から今シーズンの出荷情勢と実際にクレームとして上がった品物の事例の説明を受けた後に、本庄、上里、南部（美里、児玉、神川）の3地区から持ち寄られたブロッコリーを参考に目合わせが行われました。

同協議会の会長を務める五十嵐雅樹組合長は「産地のブランドを守るためにも、出荷物の質が落ちやすいこの時期に目合わせを行うことには大きな意義がある」とお話ししました。



埼玉ひびきの 年金・共済友の会 会員の集い

(むさしの村)



左から 井上健治年金友の会会長
角川博さん 岩田専務

2月18日、埼玉ひびきの年金・共済友の会が埼玉県加須市「むさしの村」にて会員の集いを開催し、友の会会員97名が参加しました。

会員の皆さんは午前中にいちごの摘み取り体験に参加。午後はお昼の釜飯を食べながら演歌歌手の角川博さんらによる歌謡ショーを楽しみました。歌謡ショーの後には、JAの岩田義雪専務から角川博さんへ埼玉県産のブランドいちご「あまりん」が贈呈されました。



素敵なショーを楽しみました



役員改選に係る地区別説明会 開催報告

| 地区 | 開催日時 | 開催場所 | 参加者 | 対象者 |
|-----|----------------|----------------|------|-----|
| 本庄 | 2/16(月)17時30分～ | ひびきのホール | 96 | 182 |
| 上里 | 七本木・神保原 | 2/9(月)18時00分～ | 上里営農 | 88 |
| | 長幡・賀美 | 2/10(火)18時00分～ | 上里営農 | 80 |
| 美里 | 2/12(木)17時30分～ | 美里支店 | 84 | 163 |
| 児玉 | 2/13(金)18時00分～ | 児玉支店 | 78 | 146 |
| 神川 | 2/13(金)17時30分～ | 神川支店 | 59 | 144 |
| 合 計 | | | 406 | 803 |

各地区の開催状況



本庄地区（2月16日）



上里地区（2月9日）



上里地区（2月10日）



美里地区（2月12日）



児玉地区（2月13日）



神川地区（2月13日）

説明会における組合員からの意見・質問

| | |
|-------|---|
| 意見質問① | 役員候補者推薦・選任内規の第5条2項において、常勤役員の年齢制限が記載されているが、「～こととすることができる」との記載がある。他の文章では「～こととする」との記載があるが、その違いは何か。 |
| 回答 | 常勤役員の任期に関する記載として、本来「2期6年」までとされていますが、2期目を終えても60歳未満の場合は「3期9年」まで延長可能であるという意味です。分かりにくい文章ではありますが、県内JAでも同様の文章が用いられています。 |
| 意見質問② | 農協法で総代定数を500名未満にできない事は理解できるが、美里町では議員数を50%削減したりしている。総代の受け手もないので、もっと削減できるように上部組織に働きかけていただきたい。 |
| 回答 | 他地区でも同様の意見をいただいています。農協法で定められているため、すぐ変更することは難しいですが、JAとしても各地域からこのような意見をいただいていることを、継続して上部組織に伝えてまいります。 |
| 意見質問③ | 女性理事が3名増えて5名になるとされているが、理事の総数が26名から29名に増えるという認識で良いか。また、JAは赤字とされているが、増えた理事3人分の役員報酬は支払えるのか。 |
| 回答 | 女性理事が3名増えることにより理事の総数も3名増えるという認識で間違いありません。役員報酬は総代会資料に総額の記載がありますが、理事が3名増えてもその予算の範囲内で支給いたします。 |

憩いの 広場

「憩いの広場」では管内の組合員さんがお持ちの趣味についてご紹介します。

はりがやきよみ
針谷喜代美さん(75)

本庄市小和瀬にお住まいの針谷さんのご趣味はフライングディスク。脚に障害をお持ちの針谷さんは4年前に本庄市身体障害者福祉会のイベントでこの競技と出会いました。ディスクが的の中に入った時の喜びに魅入られて、月2回行われる福祉会主催の練習の他、知り合いからもらった的とディスクを使ってご自宅でも練習に励むようになりました。そんな努力の甲斐あって2025年10月に滋賀県で開催された「第24回全国障害者スポーツ大会」で年齢別の埼玉県代表に選ばれた針谷さんは、ディスクが的にに入った回数を競う「アキュラシー」と飛距離を競う「ディスタンス」の2部門で見事銅メダルを獲得しました。

2度目の全国大会出場を目標に、まずは5月に開催される県の大会に向けて再び練習に取り組むという針谷さん。フライングディスクの魅力について何うと「年齢性別問わず誰でも挑戦できるし、ディスクさえあればどこでも練習ができます。全国大会に出たことは一生の思い出、新しい挑戦をして本当に良かったと思っています」とお話ししてくださいました。



ディスクとメダルを掲げる針谷さん



見事な一投を見せていただきました

直売所
Smile スマイル 便り

旬の味覚
さきどり

～新鮮かつ栄養も豊富～ きゅうり



4月から6月にかけてはきゅうりが旬の季節です。児玉郡市では特に本庄市が全国でも屈指の生産量を誇ります。ほとんどがハウスを使用した施設栽培で朝一番に収穫したものをその日のうちに市場に送る「朝採りきゅうり」が有名です。

水分が豊富な一方で栄養がないと思われがちですが、実際はカリウム、ビタミンC、食物繊維などを多く含むため、むくみの解消や血圧の安定、肌をきれいに保つ美容効果も期待できます。

塩や味噌をつけた生食や、浅漬けなどでお手軽に食べられるのもきゅうりの良いところですね。JA直売所では生産者がその日に収穫した鮮度抜群のきゅうりをご用意しております。この機会にぜひご賞味ください。

JA埼玉ひびきの
LINE公式アカウント

直売所情報は
こちらから

直売所でのイベントが大盛況となりました!!



2月には各地区の直売所でいちご祭りが開催されました。人気の「あまりん」と新品種の「べにたま」ら埼玉県産のオリジナルブランドいちごから「やよいひめ」、「ゆうべに」など豊富な種類のいちごが用意されたお祭りは開店前から来店者が列を成すなど大盛況となりました。

また、3月にはこだま館直売所が第2弾のいちご祭りを、アグリパーク上里直売所がいちご・トマト祭りを、美里万葉の里直売所がトマト祭りをそれぞれ開催。3月7日・8日に23周年の大感謝祭を開催したあおぞら館直売所では来店者にもちつき大会でついたおもちと「つみっこ」が振舞われました。



アグリパーク上里 (2月7日)

各地区でのいちご祭りの様子



あおぞら館 (2月21日)



こだま館 (2月14日)



かみかわ館 (2月22日)



美里万葉の里 (2月28日)

あおぞら館での大感謝祭



もちつき大会の様子



あたたかい「つみっこ」も大好評でした

トマト祭りの様子



アグリパーク上里 (3月14日)



美里万葉の里 (3月21日)

春きゅうりの出荷に合わせて 選果場が稼働を開始しました (本庄・児玉地区)

春きゅうりの出荷が始まるとともに、2月14日から児玉地区のひびきの南部選果場が、3月5日から本庄地区選果場がそれぞれ稼働を開始しました。

選果場は生産者からなる出荷組合がJAと協力して立ち上げた施設で、機械によって等級ごとの選別されたきゅうりを、従業員が箱詰めして市場へ出荷します。

両選果場での春シーズン中の出荷数量は、最盛期には日量約6,000ケース(1ケース5キロ)に及び、手間のかかる選別・箱詰め作業を担うことで、生産者の作業負担の軽減と生産物の品質の向上に貢献しています。

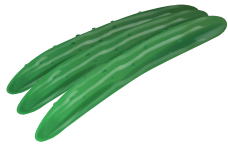

本庄地区選果場



ひびきの南部選果場



あまりんの食味向上に向けた研修会が 開催されました(本庄農林振興センター)

1月29日、本庄農林振興センターにて「児玉地域いちご(あまりん)食味研修会」が開催されました。

埼玉県のブランドいちご「あまりん」の食味に、生産者ごとのバラつきがあるという課題の解消に向けて行われた取り組みで、児玉郡市と深谷市などの近隣地域であまりんを栽培する生産者32名が出品したあまりんを食べ比べ、出来栄を競うとともに品質の維持と向上に向けた意見を交わしました。

出品された「あまりん」は全体の平均糖度が12・7度、上位の品は15度以上に達するなどレベルの高い競争となりました。

食味会後には農業技術研究センターの尾田秀樹担当部長から「暖候期のいちご栽培管理について」の講義が開かれ、生産者との活発な意見交換が行われました。



食味会の様子

あまりんの目揃え会を開催(本庄地区)

2月6日、本庄営農経済センターで埼玉県産ブランドいちご「あまりん」の目揃え会が開催されました。「あまりん」のJAを通しての市場出荷が始まったことに伴い、昨年度から行われているもので、今回で2度目の開催となります。

本庄地区の「あまりん」生産者3名と全農さいたま、市場関係者らが参加した今回の目揃え会では市場まで輸送される過程で、品物に傷がついてしまうケースなど、いちごならではの課題について話し合いが行われました。



目揃え会の様子



連合青年部とJA常勤役職員が 意見交換会を開催しました



意見交換会の様子

2月6日、上里町の「割烹 小菊」にて埼玉ひびきの連合青年部（城雅行部長）とJA常勤役職員が意見交換会を開催しました。

連合青年部側からは農業資材の価格高騰に対する対策や、JA事業所における職員の人員配置から農業後継者の問題まで多岐にわたる質問が事前に提出され、それらひとつひとつに対して常勤役員から回答が出されました。

また、意見交換会では連合青年部役員から事前質問以外にも様々な意見・要望が出され、地域農業の将来について活発な意見交換が行われました。



ポトピア戸田で地元野菜を 販売しました

3月12日、ポトピア戸田で開催された「本庄市物産展」にJAと本庄市観光協会が出店しました。

当日設置された「本庄野菜コーナー」で本庄産のブロッコリーや胡瓜などの野菜を販売するとともに産地のPRを行いました。

鮮度の良い本庄産の野菜はポトピアの来場者にも大変好評でした。



野菜販売コーナーの様子



本庄地区青年部が勉強会を開催しました

2月12日、本庄地区青年部（小暮直樹部長）が本庄営農経済センターで勉強会を開催しました。

同青年部は部員の栽培技術の向上を目的に定期的にメーカー関係者らを講師とした勉強会を行っています。

2月の農閑期を利用して行われた今回の勉強会ではブイエス科工(株)の関係者を招いて「微生物による土づくり」をテーマとした講習を実施しました。

同青年部の小暮直樹部長は「異常気象、天候不順で難しい栽培環境が続く中、少しでも多くの知識を持ち帰って明日の農業につなげてほしい」とお話ししました。



勉強会の様子



小学校へ横断旗と雨傘を寄贈しました

3月2日、JA本店「ひびきのホール」にて児玉郡市の小学校を対象とした横断旗と雨傘の寄贈式が行われました。

JAが地域貢献活動の一環として毎年行っている取り組みで管内1市3町全ての小学校へ、登下校中の児童の安全を守る横断旗930本と、雨傘510本が贈られました。

JAの五十嵐雅樹組合長は「地域に根差した企業として子どもたちの安全を守ることは最重要課題と考えている。この他にもJAとしてお役立てることがあれば尽力したい」とお話ししました。



寄贈式の様子



生き活き WOMEN 女性部

連合女性部が日帰り研修旅行を開催 ～女性セミナーに参加しました～

2月17日、埼玉ひびきの連合女性部（根本孝代部長）が日帰り研修旅行を開催しました。参加者の皆さんは午前中にJA邑楽館林の「でんえんマルシェ」を見学。午後は埼玉県加須市「むさしの村」で開催された「令和7年度女性セミナー」に参加しました。セミナーではお笑い芸人によるものまねショーや健康体操インストラクターの矢伏真理さんによる健康セミナーが行われました。



セミナーに参加した連合女性部の皆さん

連合女性部と常勤役員との 意見交換会を開催しました

2月3日、埼玉ひびきの連合女性部（根本孝代部長）とJA常勤役員との意見交換会がJA本店の会議室にて行われました。開催にあたってJAの五十嵐雅樹組合長は「女性部の活動を支援することは“地域社会の発展に貢献する”というJAの経営理念に通じることだと考えている。女性部とJAがお互いに良い方向に進むためにもこのような場で忌憚なく意見を出していただきたい」とお話ししました。

意見交換会ではJAの各事業に対する率直な意見が述べられるとともに、女性部活動の充実と課題となっている若年層をはじめとした新規部員の獲得のための支援や相互の連携強化を求める要望などが出されました。



意見交換会の様子

フレッシュミズ部会 料理教室 ～ミックスピザと鶏肉のクリーム煮に挑戦～

3月11日、JA本店の調理室にてフレッシュミズ部会（富田典子部会長）が料理教室を開催しました。部会員の杉亜希子さんを講師とした今回は「ミックスピザ」と「鶏肉のクリーム煮」を調理しました。「ミックスピザ」は米粉を使用して生地から作り、家庭で作りやすいようにアレンジ方法も教わりました。具はコーンやベーコン、チーズなど参加者がそれぞれ好きな具を入れて楽しく調理しました。



料理教室の様子

家庭で簡単に作れるように工夫されていて、とても美味しく出来上がりました。

第4回家の光クラブを開催 ～回鍋肉と和菓子作り挑戦しました～

2月18日、JA本店の調理室にて「家の光クラブ」を開催しました。4回目の開催となる今回は19名の会員が参加しました。もち麦ご飯を主食に「トマトと卵スープ」や「コクうま回鍋肉」、「きゅうりと長ねぎのお手軽中華和え」といった美味しくかつヘルシーなおかずと、デザートに草餅・桜餅を作りました。



◀和菓子作りに取り組む皆さん



美味しいお料理が出来上がりました▶

生き活き WOMEN 女性部

恒例の味噌作りが開催されました

2月23日から3月11日までの間に上里地区女性部（大塚眞智子部長）が味噌作り教室を開催しました。また、3月17日から19日の間には一般募集を行い「ちゃれんじ教室《味噌作り》」を開催しました。教室で作られる味噌は地元の原材料を使った完全無添加のもので、3日間の工程で味噌を仕込み、その後は各家庭で秋頃まで保管します。毎年参加する方も多く、参加者は出来上がりを今から楽しみにしていました。



▲上里地区女性部の味噌作りの様子



◀ちゃれんじ教室での味噌作りの様子

児玉地区女性部がガーデニング教室を開催

3月5日、児玉地区女性部（杉山ヨシ子部長）がJ A南部営農経済センターの児玉ライスセンターにてガーデニング教室を開催しました。今回は本庄市児玉のソルフローズ様を講師として、色とりどりの花を飾ったコンテナガーデンを完成させました。



ガーデニング教室の様子



本庄地区女性部が漬物作り教室を開催

1月23日、J A本店調理室にて本庄地区女性部（金井清子部長）が漬物作り教室を開催しました。厚生産業(株)の成瀬様を講師として、エコープやベジレンドの漬物の素を使用した米麴のべったら漬けや、白菜や大根のべったら漬け作りに挑戦しました。



漬物作り教室の様子



美里地区女性部 キムチ作り教室

2月6日、美里町コミュニティーセンターにて美里地区女性部（根本孝代部長）がキムチ作り教室を開催しました。根本部長を講師として、部員の皆さんはキムチの素を作るところからはじめ、出来上がったキムチの素を使って白菜キムチを作りました。キムチの素はきゅうりやチャーハンなどにも使えるそうで、参加者は和気あいあいと作られていました。



キムチ作り教室の様子



農作業安全に努めましょう！

令和7年の埼玉県の農作業事故件数は8件、うち死亡事故が2件発生しています。昨年と比較すると事故発生数が大きく減少しています。引き続き、農作業事故を起こさないよう対策を行いましょ。

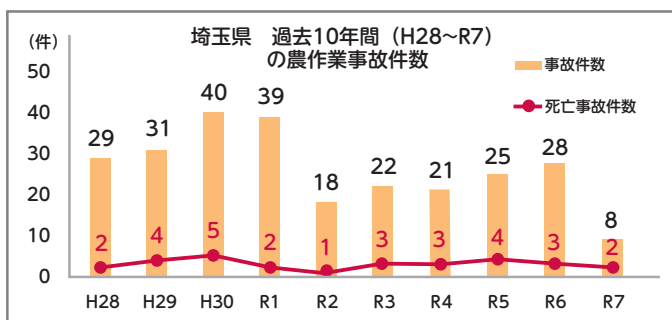

全国統計では、い

まだ農作業事故件数、死者数は増加傾向にあります。また、近年の酷暑による熱中症、暑さによる判断ミス等が発生し、高温期の農機事故が増加しています。農作業事故を起こさないため、作業前に機械作業等に対応した安全チェックを行いましょう。

農作業安全チェック①

熱中症

気温が高い時期に野外作業を行う際は、通気性の良い服装を着用し、こまめな水分補給や休憩を行う。

「熱中症警戒アラート」発表時は外出を控え、暑さを避ける。

めまいや筋肉のけいれん等の熱中症の症状が出た場合は、直ちに涼しい場所への移動、水分補給、体を冷やし、体力回復に努める。症状が

ひどい場合は、医療機関の受診・救急車を呼ぶなどの対応をする。

農作業安全チェック②

機械全般

機械の調整・清掃を行う際は、原則エンジンを切り、作業を行う。やむを得ず動いている機械に手を近づける際は、手袋を着用せず、ひもや裾などが巻き込まれない服装で行う。機械の回転部がむき出しになっている機械を更新、安全装置の後付けを検討する。

作業補助者は機械の停止を確認してから近づくこと。

農作業安全チェック③

乗用トラクタ

トラクタを使用する際は、ヘルメット・シートベルトを装着し、安全フレームをしっかり立った状態で走行する。道路上の危険箇所を確認、目印をあらかじめ立てるなど対策を行う。

ほ場を退出する際はブレーキが連結されているかを確認してから退出し、注意しながら走行する。

農作業安全チェック④

農薬使用

農薬の登録情報を確認し、使用基準に沿って使用する。マスクや眼鏡を着用し、天候や風向きを確認し、農薬の飛散防止に努め、農薬暴露を防ぐ。農薬を希釈する際は使い切り、ペットボトル等へ移し替えるの保存はしないこと。また、使用記録の記帳を行うこと。

日頃から体調管理に気をつけ、体調がすぐれない場合は作業を控えましょう。また、作業はで

きる限り複数人で行い、一人で作業する際は作業予定などを家族に伝えるなどし、リスクに備えた作業、対策を行い、事故を起こさない、遭わないように心がけましょう。



「スマート農業技術活用促進法（※）」の認定を受けませんか？

農業者等が、スマート農業技術の活用及びこれと併せて行う農産物の新たな生産方式の導入に関わる計画「生産方式革新実施計画」をあらかじめ作成し、地方農政局長の認定を受けると、日本政策金融公庫の長期低利の融資や設備投資の際の税制優遇等が受けられます。

詳しい情報は、農林水産省のHP（右の二次元コード）を御覧くださいか、

本庄農林振興センター（0495-22-3116）までお問い合わせください。

※農業の生産性の向上のためのスマート農業技術の活用に関する法律の略称



「埼玉県スマート農業普及推進プラットフォーム」会員募集中！

埼玉県では、スマート農業の導入や普及に関心のある方々を対象に、スマート農業技術に関するメルマガ配信やスマート農機の実演会などのイベント、関係者同士の交流の場の提供を行っています（会費無料）。プラットフォームの情報の詳細・会員登録は県のスマート農業HP「ぶらっと・さいたま」（右の二次元コード）を御覧くださいか、県農業支援課（048-830-4050）までお問い合わせください。



無断駐車警告の張り紙のとおり払うのか？ 相場料金を損害賠償として払う

Q1 知人方に車で行きましたが、近くに時間貸駐車場が無かったので、「監視カメラ作動中！無断駐車は1時間94万6千円」と入口に張り紙された月極駐車場に、つい駐車してしまいました。

1時間後に戻ると、「張り紙があるのだから94万6千円、更に慰謝料150万円を払え」と言われました。周辺の時間貸し駐車場料金の相場は、15分当たり300円～400円位です。高い方で計算して1600円を払うだけでは、ダメですか。

A1

まず、あなたが張り紙を見て停めたことで、あなたと地主との間で1時間94万6千円の時間貸駐車契約が成立したか（張り紙が契約の申込で、駐車行為が契約の承諾として合意されたのか）ですが、本件駐車場は一見して月極であり、時間貸用の施設を備えていないようです。

そうすると、張り紙だけでは、時間貸し駐車場契約の申込とは言えないでしょう。

つまり、張り紙を見て本件駐車場に停めたからといって、それだけでは、あなたと地主との間で1時間94万6千円という時間貸し駐車契約は成立しない、ということですね。

そうはいつても、あなたは、1時間程度、駐車区画を占拠して、地主の土地所有権を侵害しています。

従って、あなたを加害者、地主を被害者とする不法行為が成立し、あなたは、地主に対して、損害賠償義務を負担することになるでしょう。

賠償するべき額は、地主が被った実損害となります。

駐車場の1区画を1時間占拠された損害を、周辺の時間貸し駐車場料金の相場を参考にして判断すると、相場が15分当たり300円～400円位であれば、損害は1200円～1600円位になるでしょう。

なお、この実損害のほかに、地主に精神的損害が生じるとはいえず、慰謝料の支払い義務は無いでしょう（東京地裁令和3年9月29日判決）。

共有者の反対等で外壁の塗り替え工事ができない？ 裁判所の決定を得ればできる

Q2 私Aは、妻B、弟CとDとで、各4分の1の持分価格割合で共有する建物にBと暮らしています。私とBは建物が老朽化し見てくれが悪いので、外壁全面の塗り替え工事をしたいのですが、不仲のCは「俺が反対すれば共有物だから変更できない」と言い張り、遠くに住むDは手紙で聞いても返事もくれません。私とBの2人の賛成で共有建物の外壁塗り替え工事ができる方法がありますか？

A2

かつての民法は、共有物の変更には常に共有者全員の同意が必要のような書き方でした。しかし、令和5年4月施行の改正により、共有物の形状又は効用の著しい変更を伴わない場合（軽微変更）であれば、全員の同意が不要となり（251条1項）、持分価格の過半数で決められることになりました（252条1項）。建物の外壁塗り替え工事は、この軽微変更に当たり、過半数の同意があれば足りるでしょう。

また、持分価格の過半数の計算方法についても、一定の期間を定めて賛否の回答を求めたのに対し、賛否を明らかにしない共有者は除いてしまい、残りの共有者の持分価格の過半数で決められる裁判手続ができました（民法252条2項2号）。

本件では、Aが、Dに対し、外壁の塗り替え工事への賛否を2週間程度の期間内に回答するよう催告し、Dが不回答なら、Aは、共有建物の所在場所を管轄する地裁に、Dを除く共有者（A、B、C）の持分価格の過半数で工事できると決定してほしいと申し立てます。

地裁は、改めてDに対し、1か月以上の期間を定めて、この工事の賛否を求めるとの通知をし、それでもDが賛否を明らかにしなければ、Aの求めたとおり決定します（非訟事件手続法85条）。この決定があれば、AとBだけで3分の2の過半数となり、外壁の塗り替え工事ができます。

未来を担う新しいチカラ

～令和8年度採用職員紹介～

4月から新たに6名がJA職員として仲間入りしました。
組合員の皆さまを始め、ご利用の皆さま、地域の皆さまのお役に立てるよう
精一杯努力してまいりますので、温かい応援をよろしくお願い申し上げます。



これがわたしの キャッチフレーズ!!

それぞれの思いがこもっています
お見かけした際は
ぜひお声をかけてください



人 事 異 動

令和8年4月1日付

令和8年4月1日付

| 氏名 | 新 任 | 旧 任 |
|-------|----------------------|------------------------|
| 森 会里子 | 総務部 企画総務課 主任 | 総務部 企画総務課 係 |
| 櫻澤 梨絵 | 総務部 企画総務課付 係長 | 美里支店 係長 |
| 坂本 千秋 | 総務部 企画総務課付 主任 | 営農経済部 直販課 マネージャー(主任) |
| 横堀 由佳 | 信用共済部 貯金為替課 次長心得 | 信用共済部 貯金為替課 係長 |
| 荒木 裕子 | 信用共済部 資金運用課 次長 | 児玉支店 次長 |
| 南 翔大 | 信用共済部 資金運用課 係長 | 信用共済部 資金運用課 主任 |
| 鈴木 淳一 | 信用共済部 普及保全課 次長 | 信用共済部 貯金為替課 次長 |
| 小河 美紅 | 信用共済部 普及保全課 主任 | 信用共済部 普及保全課 係 |
| 洪澤 侑也 | 営農経済部 営農支援課 主任(TAC) | 上里営農経済センター 主任 |
| 関谷友花里 | 営農経済部 営農支援課 係(TAC) | 上里営農経済センター 係 |
| 伊藤 愛莉 | 営農経済部 営農支援課 係 | 営農経済部 営農販売課 係 |
| 茂木 紀子 | 営農経済部 直販課 マネージャー(次長) | 営農経済部 直販課 マネージャー(次長心得) |
| 小島 勝 | 営農経済部 直販課 マネージャー(係長) | 本庄南支店 係長 |
| 山口 美保 | 営農経済部 直販課 マネージャー(主任) | 神川支店 渉外リーダー(主任) |
| 橋 貴大 | 営農経済部 ぐらしの相談課 係長 | 本庄北支店 係長 |
| 戸矢 幸男 | 営農経済部 農機自動車センター 次長心得 | 営農経済部 農機自動車センター 係長 |
| 根岸 一帆 | 本庄営農経済センター 次長心得 | 南部営農経済センター 係長 |

| 氏名 | 新 任 | 旧 任 |
|-------|------------------|----------------------|
| 関根 夏奈 | 本庄営農経済センター 主任 | 営農経済部 営農支援課 主任 |
| 飯島紳之介 | 本庄営農経済センター 主任 | 本庄営農経済センター 係 |
| 高山 怜生 | 本庄営農経済センター 係 | 上里営農経済センター 係 |
| 清水 祐樹 | 本庄北支店 次長 | 信用共済部 普及保全課 次長 |
| 杉 亜希子 | 本庄北支店 係長 | 上里支店 係長 |
| 大橋 史典 | 本庄北支店 主任 | 営農経済部 直販課 マネージャー(主任) |
| 麻川 優香 | 本庄北支店 主任 | 上里支店 係 |
| 山崎 珠枝 | 本庄北支店 渉外リーダー(主任) | 本庄北支店 主任(総合渉外) |
| 高山 鈴香 | 本庄北支店 係(総合渉外) | 神川支店 係(総合渉外) |
| 幡谷 悠里 | 本庄北支店 係(総合渉外) | 児玉支店 係(総合渉外) |
| 清水 祐斗 | 本庄北支店 係(総合渉外) | 本庄北支店 係 |
| 五十嵐三明 | 本庄南支店 次長 | 本庄南支店 次長心得 |
| 天野 沙耶 | 本庄南支店 係長 | 美里支店 主任 |
| 吉野 優樹 | 本庄南支店 渉外リーダー(主任) | 本庄北支店 渉外リーダー(主任) |
| 小野塚則夫 | 上里営農経済センター 次長 | 南部営農経済センター 次長(選果場担当) |
| 戸塚 美紀 | 上里営農経済センター 主任 | 営農経済部 営農支援課 主任(TAC) |
| 四方田泰志 | 上里支店 係長 | 営農経済部 ぐらしの相談課 係長 |

人事異動

令和8年4月1日付

| 氏名 | 新 任 | 旧 任 |
|-------|----------------------|--------------------------|
| 島田 拓磨 | 南部営農経済センター 係長 | 本庄営農経済センター 係長 |
| 倉林 瑞宝 | 南部営農経済センター 係 | 美里支店 係(総合渉外) |
| 福田 俊祐 | 南部営農経済センター 主任(選果場担当) | 南部営農経済センター 係(選果場担当) |
| 高田 洋輔 | 南部営農経済センター 係(選果場担当) | 南部営農経済センター 係 |
| 真塩 幸秀 | 美里支店 次長 | 美里支店 次長心得 |
| 田端みずほ | 美里支店 主任 | 本庄南支店 主任 |
| 佐藤 菜摘 | 美里支店 係(総合渉外) | 南部営農経済センター 係 |
| 山本美恵子 | 児玉支店 次長 | 神川支店 支店長 |
| 中山ひとみ | 児玉支店 主任 | 本庄北支店 主任 |
| 山村 隼人 | 児玉支店 渉外リーダー(主任) | 本庄南支店 渉外リーダー(主任) |
| 井上 史 | 神川支店 支店長 | 本庄北支店 次長 |
| 倉本 悦光 | 神川支店 次長 | 神川支店 次長心得 |
| 小川 知花 | 神川支店 主任 | 神川支店 係 |
| 田中 規博 | 神川支店 渉外リーダー(係長) | 児玉支店 渉外リーダー(主任) |
| 永尾 貴則 | 監査室 嘱託 | 信用共済部 貯金為替課 嘱託(相続・年金相談員) |
| 小暮 智 | 営農経済部 直販課 嘱託 | 本庄営農経済センター 嘱託 |
| 今井 秀行 | 上里営農経済センター 嘱託 | 営農経済部 営農支援課 嘱託(TAC) |
| 林 智行 | 営農経済部 農機自動車センター 嘱託 | 再雇用 |

令和8年4月1日付新採用職員

| 氏名 | 試用期間中(3か月)の配属先 |
|-------|---------------------|
| 久保木綾子 | 信用共済部 貯金為替課 係(試用期間) |
| 射手 大夢 | 信用共済部 資金運用課 係(試用期間) |
| 中澤 美咲 | 営農経済部 営農販売課 係(試用期間) |
| 竹村ころこ | 上里支店 係(試用期間) |
| 石川 裕之 | 児玉支店 係(試用期間) |
| 信澤 邦城 | 神川支店 係(総合渉外)(試用期間) |

令和8年3月31日付退職者

| 氏名 | 旧 任 |
|-------|-------------------|
| 林 智行 | 営農経済部 農機自動車センター次長 |
| 倉野内勝利 | 総務部 企画総務課付 課長 |
| 齋藤 由稀 | 本庄営農経済センター 係 |
| 中村 彩美 | 本庄北支店 主任(総合渉外) |
| 多田美沙希 | 本庄北支店 主任(総合渉外) |
| 伊藤 春香 | 上里支店 主任 |

右記6名につきましては、退職になりました。
組合員のため農協のためにご尽力いただきましたこと
誠にありがとうございました。
大変お疲れ様でした。



少雨のため、 下久保ダムの水がピンチ！

農業用水の 節水

にご協力ください！

昨年夏の高温、その後の少雨のため下久保ダムの貯水量が、
 平年の半分以下となり、非常に厳しい状況です。
 各品目とも節水にご協力をお願いします。
 ※今後、以下の改良区管理のパイプラインからの農業用水の
 出が悪くなる恐れがあります。

| | |
|-------------|--------------|
| 埼玉北部土地改良区連合 | 九郷阿保領用水土地改良区 |
| 美児沢用水土地改良区 | 上里幹線土地改良区 |
| 神川町土地改良区 | 金屋土地改良区 |



彩の国
埼玉県

埼玉県本庄農林振興センター



埼玉県のマスコット「コバトン」

「JAグループさいたま広報誌コンクール」 で奨励賞を受賞しました

日頃より、広報誌「ひびきの」をご愛読いただきありがとうございます。
 このたび、「令和7年度JAグループさいたま広報誌コンクール」において、広報誌「ひびきの」2024年10月号・2025年6月号が奨励賞を受賞いたしましたので、お知らせいたします。コンクールの詳細につきましては、「JA埼玉ひびきの」のホームページに掲載しております。受賞した他のJAの広報誌や写真も載っていますので、ぜひご覧ください。

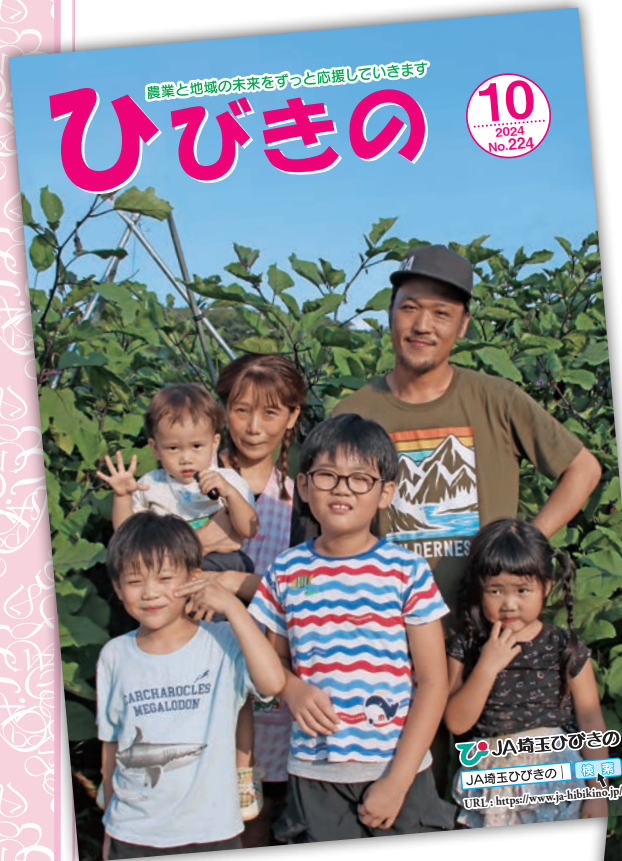
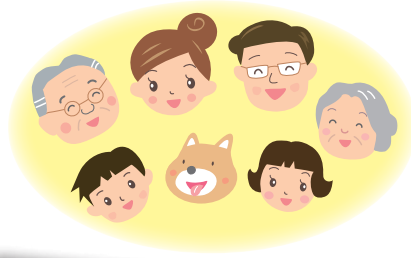



あかりさん

春らしい華やかさに溢れたイラストをありがとうございます。見ているだけで元気が出てきますね。

ひびきの通信

今月のテーマ

はるらんまん
春爛漫

*イラスト・コメントを掲載させていただいた方には、JA商品券をプレゼントいたします。

子どもたちもワンちゃんも春を楽しんでいますね。2人を探すお父さんは大変そうですね。それも含めてとても明るい気持ちにしてくれるイラストをありがとうございます。



ほりていんさん

猫さんたちがとても気持ちよさそうですね。春の心地よい陽気を満喫したくなりますね。



いにしえのオタクさん

まるいお山がとても印象的です。ひともの生き物たちも暖かい春の訪れを喜んでいるのがよくわかりますね。



保己一さん

小学生のひまわりさんからも春の楽しさが伝わってくる素敵なイラストをいただきました。きれいに色づく自然を見るとわくわくしてきますね。



ひまわりさん

6月3日のテーマ

「梅雨」

今年も暑い天気が続くようで、以前は好きではなかった雨のありがたみを感じます。恵みの雨が降ってくると良いですね。梅雨をテーマとした皆様からのご投稿をお待ちしております。

*フルカラーでご紹介いたしますので、きれいに描けたイラストは、FAXではなく原本をお送りください。

イラストやご意見等につきましてはクイズ解答用紙をご利用ください。イラストは原則こちらでお預かりし、返却いたしませんので、返却希望の方はその旨お書きください。

ひびきの通信では、季節ごとにテーマを考えて、皆様からのイラストや写真、エピソードを募集しています。また広報誌やJAに対するご意見・ご感想や、テーマ以外のエピソードにつきましてもお待ちしております。

★近年、多くの場所で見かける様になったスパニッシュフラメンコは露地でもプランターでも満開に咲きほこるピンクの花です。我家の庭にも種が落ちて、毎年ピンクの花が咲いてくれます。 きょうちゃんさん

春に良く似合うとてもきれいな花ですね。桜の花とはまた違った良さがありますね。



応募締切：5月13日(水)必着

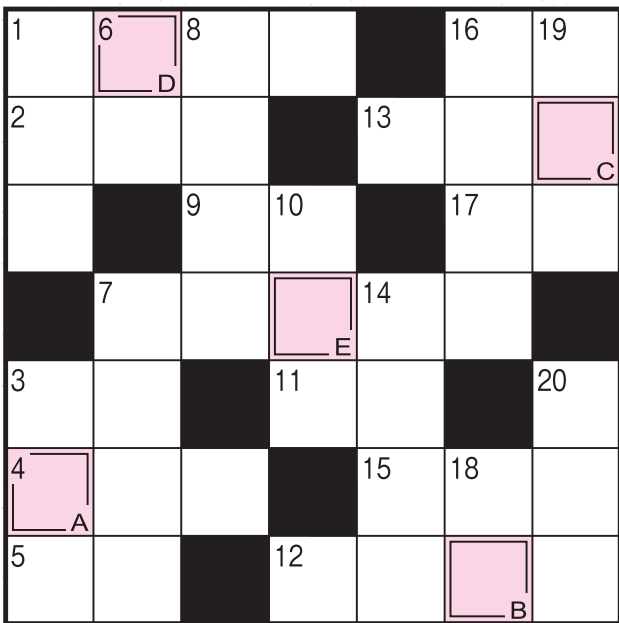

二重枠に入った文字を、A→Eの順に並べてできる言葉は何でしょうか?

☆ヒント☆

桜の花びらが風に舞う様子

2月号の答え

ゴウカク
A B C D



タテのカギ

- ① 潮干狩りでよくとれる二枚貝
- ③ ガソリンは——性の高い液体です
- ⑥ 海に浮かべて目印にします
- ⑦ ゴロゴロゴロ…ピカッ!
- ⑧ 工事が終わり建物が完成すること
- ⑩ 相撲を取る人のこと
- ⑭ 連載ではありません
- ⑯ 伊勢神宮は——と外宮に分かれています
- ⑰ 白神山地を象徴する木
- ⑲ トランプのJ、Q、Kのこと
- ⑳ 唱歌「春の小川」に出てくる花

ヨコのカギ

- ① ナノハナと呼ばれることもあります
- ② ——は流流仕上げを御覧じろ
- ③ 若いメンドリが生んだものには二つ入っていることも
- ④ 桜が咲く時期ならではのレジャー
- ⑤ 竿や糸、針を使って楽しみます
- ⑦ 津軽、関門、ドーバーといえは
- ⑨ セロリやミツバは——科の野菜です
- ⑪ うわ、服にコーヒの——がついちゃった
- ⑫ 北口榛花選手の専門種目
- ⑬ お金を入れます。春に買うと「お金で張る」から縁起がいいそうです
- ⑮ ——転換しようと散歩に出た
- ⑯ 田植えに向けて育てます
- ⑰ 酔っぱらって巻く人もいます

お知らせ

公式ホームページからの解答も受付いたします。お問い合わせフォームから「お問い合わせ内容」欄にクロスワードパズルの答え(匿名希望の場合はペンネームも)を入力し、送信してください。住所・電話番号は、必ず入力してください。お送りいただいた解答に個別の返信はいたしません。当選者については、誌面にて発表いたします。

応募方法

解答用紙にクロスワードパズルの答え・住所・氏名等をご記入の上、最寄りの支店へお届けください。左記住所への郵送やFAXでも構いません。

6月号誌面にて当選者を発表いたします。

抽選で10名様にJA商品券をプレゼントいたします。ご応募お待ちしています。

本庄市早稲田の杜1-14-1

JA埼玉ひびきの 企画総務課まで
FAX番号 0495-23-1718

● 締め切りは、5月13日(水)です。

【個人情報の取扱い】

皆様からの応募等による個人情報につきましては、一部本誌への掲載と商品券発送以外の目的には使用いたしません。あらかじめご了承ください。

2月号当選者

おめでとうございませぬ!

- 伊藤和江さん (本庄市)
- 中原雅明さん (本庄市)
- 小林 武さん (上里町)
- いっちゃんさん (上里町)
- がんばるパパさん (美里町)
- ひろちゃんさん (美里町)
- メロンパンさん (本庄市児玉町)
- たえちゃんさん (本庄市児玉町)
- モーさんさん (神川町)
- カオリンさん (神川町)

理事会報告

令和8年2月26日(木)開催

協議事項

- (1) 令和7年度事業実績見込について
- (2) 身元保証規程及び就業規則の一部変更(案)について
- (3) 職制規程の一部変更(案)について
- (4) ①有価証券保有に係る今後の対応方針(案)について
- ②令和7年度余剰金運用計画額および運用方針の変更(案)について
- (5) 令和6年度産出荷契約米最終精算(案)について
- (6) 組合員出資口数の減少について
- (7) 期末決算手当について

報告事項

- (1) 組合員の加入及び脱退の状況について
- (2) 役員改選に係る地区別説明会開催報告及び修正組合員会議について
- (3) 令和8年度年間スケジュール(案)について
- (4) 令和7年度1月相談・苦情定期報告について
- (5) 1月末余剰金運用状況について
- (6) 令和7年度1月末事業実績等について
- (7) その他

令和7年度第12回定例理事会の開催について
 日時：令和8年3月26日(木)午後1時30分
 場所：本店 2階役員会議室

理事会報告

令和8年3月26日(木)開催

協議事項

- (1) 令和8年度内部監査計画(案)について
- (2) 令和7年度決算方針(案)について
- (3) 令和8年度事業方針及び計数計画(案)について
- (4) 役員報酬に係る見直し等(案)について
- (5) 令和9年度要員計画の見直し(案)について
- (6) 内部統制システム基本方針の対応案について
- (7) A L M 委員会規程の一部変更(案)について
- (8) 反社・マネロン関連規程の一部変更(案)について
- (9) 個人情報保護法等に基づく公表事項等の一部変更(案)について
- (10) 職員給与における各種規程の一部変更(案)について
- (11) 令和7年度決算に係る地区別説明会の開催(案)について
- (12) 総代定数の変更(案)について
- (13) 余剰金運用規程の一部変更(案)について
- (14) 令和8年度余剰金運用(案)について
- (15) 貸出金利基準の一部変更(案)について
- (16) 令和8年度JA住宅ローン金利軽減の考え方(案)について
- (17) 信用事業における各種要項の一部変更(案)について
- (18) 当組合理事からの借入申込(案)について
- (19) 組合員出資口数の減少について

報告事項

- (1) 令和7年度内部監査報告について
- (2) 令和8年度監事監査計画について
- (3) 組合員の加入及び脱退の状況について
- (4) J A パ ン ク 内 部 管 理 態 勢 構 築 に 係 る 指 針 に つ い て
- (5) 上里地区農業委員の推薦について
- (6) 令和8年度組合員加入方針について
- (7) 令和7年度2月相談・苦情定期報告について
- (8) 仕組定期預金の対応及び余剰金運用状況について
- (9) 令和8年度貯金部門各種キャンペーンについて
- (10) 令和7年度高温対策等園芸産地育成緊急支援事業について
- (11) ㈱JAひびきのファーム令和7年度事業実績見込及び令和8年度計画(案)について
- (12) 令和7年度2月末事業実績等について
- (13) その他

令和8年度第1回定例理事会の開催について
 日時：令和8年4月28日(火)午後1時30分
 場所：本店 2階役員会議室

事業の概要

令和8年2月28日現在

| | |
|---------|---------------|
| 貯金残高 | 1,612億8,644万円 |
| 貸出金残高 | 241億6,584万円 |
| 長期共済保有高 | 2,665億8,061万円 |
| 販売品取扱高 | 54億0,612万円 |
| 購買品取扱高 | 39億9,380万円 |
| 出資金残高 | 20億4,240万円 |

みなさまの疑問や不安を何でもご相談ください。
無料相談会のご案内

相談希望日の1週間前までに企画総務課（☎24-7711）もしくは、最寄りの支店窓口にてお申し込みください。 ※要予約・先着順

無料法律相談 (おひとり30分まで)
 (会場：JA本店)

5月11日(月)・6月8日(月)
 午後1時30分から

※ご予約後のキャンセルは、前日までにご連絡いただけますようお願いいたします。

JAアグリホールの安心葬儀

JAアグリホールは皆さまの暮らしのすぐ近くにあります。

24時間受付 365日対応 **0120-83-6701**

- 一般葬プラン
 - 家族葬プラン
 - 火葬式プラン
- なんでもお気軽にご相談ください。[相談無料]
 ●アグリホール児玉 Tel.0495-72-8777
 ●アグリホール上里 Tel.0495-35-3152

継続サポートサービス実施 JAならではの親身なサポートを充実

アグリ会員募集中!! [入会金1,000円]

安置室完備



(株)JAひびきのファーム 作業受委託一覧

R8.4月

| 作業内容 | | 作業基準 | 作業料金(税込) | 備考 |
|------|--|------|----------|---------|
| 耕起 | 耕起(1回) | 10 a | 8,800 円 | |
| | 耕起(2回) | 10 a | 15,400 円 | |
| 田植え | 代かき | 10 a | 11,000 円 | |
| | 田植え | 10 a | 11,000 円 | |
| 収穫作業 | コンバイン(カッター) | 10 a | 21,700 円 | |
| | 玉ねぎ(ハーベスター)運搬作業含む | 10 a | 55,000 円 | |
| | 野菜収穫作業 | 1 時間 | 2,420 円 | 緊急時のみ対応 |
| 除草 | ハンマーモア | 10 a | 13,200 円 | |
| 管理作業 | 農薬散布(ブーム散布) * 除草剤散布は除く | 10 a | 5,500 円 | 薬剤は別途 |
| | 農薬散布(ブーム以外) * 除草剤散布は除く | 10 a | 11,000 円 | 薬剤は別途 |
| | マルチ引き | 10 a | 18,700 円 | |
| | 畦塗り作業 | 1 m | 121 円 | |
| 別途費用 | 農機具(運搬・回送) | 1 回 | 5,500 円 | |
| | 農機具(自走) | 1 回 | 2,200 円 | |
| 特記事項 | <p>※記載の無い作業は要相談。 ※形状・地質・雑草等、条件の悪い農地は委託者と協議の上、50%以内割増とする。 なお、圃場の条件によりお引き受けできない場合もあります。 ※繁忙期にはお引き受けできない場合もあります。</p> | | | |

●お問い合わせ先

(株)JAひびきのファーム

TEL : 0495-71-5301

編集後記

ここ数年は遅れ気味だった桜も、今年は例年よりひと足早い開花となりました。読者の皆様は、満開の桜を楽しみましたでしょうか。4月から新しい環境に身を置かれる方も多くいらっしゃると思います。当JAにおきまして、誌面(15〜16ページ)でお知らせした通り、6名の新入職員を含め、多くの職員が新たな環境で新年度を迎えました。事業所で新しい顔をお見かけした際は、どうぞお気軽にお声がけください。

また、誌面(18ページ)でお知らせした通り、このたび広報誌「ひびきの」が「JAグループさいたま広報誌コンクール」において奨励賞をいただきました。この場をお借りしてご報告申し上げます。私自身も、引き続き広報担当を務めさせていただくこととなりました。読者の皆様楽しんでいただけることを第一に、より良い広報誌づくりに努めてまいります。今年度も広報誌「ひびきの」をどうぞよろしくお願い申し上げます。(かたまり)