

JA埼玉ひびきののは、持続可能な農業と地域社会の発展に貢献します

ひびきの

2

2026
No.232



 JA埼玉ひびきの

JA埼玉ひびきの |

検索

URL: <https://www.ja-hibikino.jp/>

表紙のひとの紹介



受賞した際の賞状と記念品を掲げるお二人

～兄弟で畜産業を担う～

児玉町児玉

たにぐち おとあき 谷口 雄彬さん(21)⑤ かなや 謙弥さん(24)⑥

本庄市児玉町在住の谷口謙弥さん(写真⑥)・雄彬さん(写真⑤)ご兄弟は祖父の代から黒毛和牛の肥育を営んでいる榑塚田牧場の長男と次男です。元々は家業を継ぐことにあまり乗り気ではなかったというお二人ですが、学業の合間に手伝いをする内に自然と経営にも関わるようになりました。

兄・謙弥さんは早くから子牛の買い付けを任されるようになり、全国の子牛市場を回って、ベテランの同業者に混じってセリに参加します。質の良い子牛の見極めは非常に重要な仕事のためプレッシャーは大きいけれど、ご自身で買い付けた子牛を立派に育て上げることが出来た時に得られる達成感は大きいそうです。

弟の雄彬さんはえさやりや掃除などの牛の身の回りのお世話を主に担当しており、牛の成長を感じられることが日々のやりがいとなっています。

2025年11月には謙弥さんが買い付けから肥育まで行った牛が和牛らしい肉質の高さを評価され、埼玉県牛枝肉共進会において最優秀賞を受賞しました。

今後の抱負について何うと謙弥さんは「継続して賞をもらえるように、良質な肉牛を育てていきたいです」と、雄彬さんは「牛が安心できる環境を維持するために、日々同じ仕事を繰り返すことを大切にしています。いずれは兄に負けない立派な牛を自分で育てたいです」とお話ししてくださいました。



協力して家業を支えるとても仲の良いご兄弟です

目次 CONTENTS

ひびきの2月号 2026 No.232

- 2……コンテンツ／表紙のひとの紹介
- 3～4……ピックアップニュース：
ひびきの結うYouツアー
那須高原と日光を巡る旅
- 5……憩いの広場／直売所Smile
便り
- 6……ふれあい委員会
- 7……ひびきのニュースコーナー
- 8～9……生き生きWOMEN女性部
- 10……営農技術情報
- 11……法律相談
- 12～14……JAインフォメーション
- 15……ひびきの通信
- 16……クロスワードパズル
- 17 理事会報告／事業概要
- 18 マネロン・金融犯罪対策
への取組強化について／
編集後記



「笑味(えみ)ちゃん」

JAグループでは、国産農畜産物の使用・購入を推進する「みんなのよい食プロジェクト」に取り組んでいます。

SUSTAINABLE DEVELOPMENT GOALS



★JA埼玉ひびきのSDGs取組決議

JA埼玉ひびきのは、令和3年3月の理事会で「持続可能な食料の生産と地域農業の振興、農を中心とした豊かな地域づくり」に向けて独自のSDGs取組決議を行いました。

今後もJAグループ組織を通じて積極的な動きかけを行ってまいります。

◆埼玉ひびきの結うYouツアー 那須高原と日光を巡る旅◆

17 パートナースHIPで
目標を達成しよう



田川啓二美術館を訪れた一行



25周年を迎えた日光山輪王寺を見学しました



雪に見舞われましたが、とても楽しい旅行でした

組合員と地域住民の皆様にJ Aをより身近に感じていただくことを目的とした「埼玉ひびきの結うYouツアー」が昨年に引き続き開催されました。参加者は21日と22日に地区ごとのグループに分かれて出発。1日目は「お菓子の城那須ハートランド」や「田川啓二美術館」、「南ヶ丘牧場」などを訪れました。2日目は「ろばたづけ鬼怒川店」や「日光おかき工房」などを巡った後に、日光山輪王寺で世界遺産登録25周年を記念して実施された「天海大僧正」の等身大坐像の初開帳を見学しました。

大寒波が訪れた中での開催となり、途中で雪が降るなどもしましたが参加者の皆様は2日間の旅を満喫しました。

あおぞら館直売所で マグロ解体ショーを 開催しました！



1月10日、本庄あおぞら館直売所でマグロの解体ショーが開催されました。JA共済連の地域・農業活性化積立金を活用した取り組みで、JA管内では昨年のアグリパーク上里直売所に続き、2度目の開催となります。

当日はイベント3日前に水揚げされた体重約80キロの本マグロが直売所を訪れた来店者の目の前で業者によって解体されました。捌かれたマグロは寿司や刺身にして来店者に振舞われた他、カマなどの希少部位を景品としたジャンケン大会も行われました。

脂の乗った新鮮なマグロは大好評で、イベントは大いに盛り上がりしました。



あおぞら館生産者部会の岡芹部会長（写真⑥）による入刀式



白熱のジャンケン大会



おいしいマグロは大好評でした！



こだま館のユキちゃんとメイちゃんが 2周年を迎えました



2年前のユキちゃん（左）とメイちゃん（右）



こんなに大きくなりました

2026年の1月にこだま館直売所のユキちゃんとメイちゃんが2周年を迎えました。直売所にやって来た時は生後約2ヶ月だった2頭も、同直売所の生産者を中心とした関係者のお世話のおかげですっかり大きく成長しました。子どもたちを中心に大人気で、来店者に販売している2頭へのエサは、販売個数が累計で1800食（2025年12月時点）に到達。昨年の1月には市のイベントに出張するなど同直売所のマスコットとして定着してい



週末は子どもたちに大人気の2頭です

ます。2頭の様子は同直売所のインスタグラム（こだま館で検索）でもご覧いただけますが、ぜひ1度会いに来てください。

憩いの 広場

「憩いの広場」では管内の組合員さんがお持ちの趣味についてご紹介します。

よねざわ
米沢

きよし
清さん(77)

本庄市児玉町下真下にお住いの米沢さんのご趣味はオーディオ機器の収集と改良です。橋梁メーカーに勤められていて、坂東大橋の工事にも携わったという米沢さん。定年後にも何か取り組めるものと考えた時に学生時代に楽しんでいたオーディオを再開しようと思い、50代後半から収集するようになりました。当初は8インチから12インチのビンテージのフルレンジスピーカーを収集していたとのこと。アメリカ産のスピーカーはジャズに合う分かりやすい音を出す一方で、フランス産の音にはラテン調の華やかさがあり、ドイツ産の音は正確でやや堅苦しさがあるなど、再生音に産地のお国柄が出るところがビン



ご自慢のスピーカーはとても素敵な音を響かせていました



米沢さんのスピーカーコレクション

テージスピーカーの面白さだそうです。

より深く嗜むようになった現在は4インチから8インチのスピーカーを、周波数を測定するなどして音質の改良をし「彩球オーディオ倶楽部」の発表会に出品しています。

ご趣味を持っていて良かったことについて何うと「オーディオを通して新しいひとたちとの交流の輪を作ることが出来ました。また、仕事を引退してから夢中になって取り組めるものを持てたことが良かったと思います」とお話ししてくださいました。

直売所

Smile スマイル 便り

旬の味覚
さきどり

大人からこどもまで大人気 いちご



旬を迎えたあまりん
ヘタの周りまで赤いのが食べ頃のサイン

2月から3月はいちごが旬の季節です。最近では埼玉県産のオリジナルブランドで、練乳いらずといわれるほど際立つ甘さが特徴の「あまりん」が人気です。また、同じく県オリジナルの新品種「べにたま」も、昨年12月の「第3回クリスマスいちご選手権」で最高金賞をはじめとした多くの賞を受賞するなど注目を集めています。

また、大粒でジューシーな「やよいひめ」も根強い人気のある品種です。

J Aでは2月から3月にかけて管内の各直売所で「いちご祭り」を開催しています。上記をはじめ、



豊富な種類のいちごを取り揃えております。毎年開店前から行列の出来る人気イベントですので、ぜひお早めにお越しください。

JA埼玉ひびきの
LINE公式アカウント



直売所情報は
こちらから

ふれあい委員会からのご意見・ご要望とJAの回答について

JAでは地区の実情や今後の経営課題についての組合員の声に耳を傾けるため、毎年1回以上地区別に「ふれあい委員会」(役員・JA組織代表者等で構成する支店運営委員会)を開催して、参加者からJAへの意見・要望を募っております。

今年度も12月に各地区で開催されたふれあい委員会の中で、組合員対策やJA組織等について様々なご意見をいただきました。下記の通りにそれらの一部を抜粋して、JAの回答とともにご紹介させていただきます。

地域貢献・組合員対策に関する意見・要望

意見・要望① (上里地区)	自分の地区は農家を継いでいる人がいないし、交流も地域のお祭りくらいである。そのため農家組合長の受け手もないのが現状である。
JAの回答①	他地区でも同様の問題を抱えています。新規就農者への対応はJAと行政が連携してバックアップを行います。地域交流については、直売所が核となり地域の方々に足を運んでいただき盛り上げていきたいと考えています。委員の方々にも地域交流ができるイベント内容を考えていただければと思います。
意見・要望② (美里地区)	JA職員がもっと農家を訪問しなければ、農家とJAが顔を合わせる機会がなくなり、繋がりがなくなってしまうのではないかと。
JAの回答②	毎月第2土曜日を外務デーとして、職員が組合員のお宅を訪問しています。JAは地域の活性化を目指していますので、外務デー等で今まで以上に多くの方と顔を合わせるよう職員に周知いたします。
意見・要望③ (美里地区)	農家の高齢化や跡継ぎ不足が深刻だが、若い世代の新規就農者支援についてJAはどのように考えているのか。
JAの回答③	新規就農者の減少、農業者の高齢化は日本農業の大きな課題です。新規就農者が増えない理由は所得を上げるのが難しいことや初期投資が大きいことです。TACも訪問活動をしています。作付け等の指導が中心であり、今後は行政と連携した、地域全体での新規就農者へのバックアップが必要であると考えます。また、ひびきのファームの設立した目的の一つは新規就農者育成であり、現在までに2名が地域で就農しています。

JA組織に関する主な意見・要望

意見・要望④ (本庄地区)	役員改選に向けて女性理事の増加や定年変更に関する話があったが、青年理事は10年20年先のJAを担う人間だと思うので、青年理事枠も増やしていただきたい。また、理事会を公開して見学する機会がもらえれば、よりJAに興味湧くのではないかと思います。
JAの回答④	定款では理事数30名以内とされており、その人数の中で女性理事枠の見直しを行いました。青年部からは青年理事2名の選出をお願いしていますが、意欲があれば青年理事枠に限らず地区枠での選出も可能です。また、理事会の見学はできませんが議事録は公開していますので、議事録で理事会内容を確認することも可能です。
意見・要望⑤ (児玉地区)	若年層が少なく近所以外の交流も少ないため、女性部を増やすための声掛けができない状況であり、一番の課題である。
JAの回答⑤	児玉地区では女性部員募集のチラシを1月～3月の外務デーで配布し募集を行います。また、今後は地区ごとに発行している「ひびきのだより」に女性部活動等を掲載してPRができるよう関係部署と検討してまいります。
意見・要望⑥ (上里地区)	JAには女性部活動の理解、バックアップをしていただき感謝している。会員約80名で70歳以上の会員が多いなか、会員同士の協力や工夫で若いころと同じような活動ができている。地域のお祭りへの参加や、JAのイベントである「ちゃぐりんフェスタ」等に参加し、地域住民や小学生とのふれあいがとても有意義であり、世代を超えた交流は大切であることが実感できた。
JAの回答⑥	日頃より、JA事業へのご理解・ご協力ありがとうございます。他地区においても、女性部の高齢化や若年層への参加の声掛けが難しいとの意見が出ております。いただいた意見にある「会員同士の協力や工夫で活動を盛り上げていく」ことは大変素晴らしいことです。今後もJAと女性部が協力し、会員の強化を図り、地域交流の懸け橋となるよう取り組んで参ります。

そ の 他

意見・要望⑦ (美里地区)	7/10の管内の大雨(雹)により青年部会員が被害を受けたが、行政も含めて収入保険で対応との返答であった。今後の気候変動による被害が想定されるなか、その都度協議するのではなく、JAで被害対策支援策としてパッケージを示してもらいたい。
JAの回答⑦	支援策パッケージとは、自然災害による被害に対し、被災直後から営業再開まで切れ目なく支援する施策であり、損失補填・復旧支援・再生産支援・経営支援等があります。生産者の営農継続のためには必要な施策と考えますが、基準や財源等も含め慎重な協議が必要です。今後、行政との連携も含めて検討させていただきます。



名誉賞を受賞した
(株)トラジ・ファームの村松剛さん

受賞にあたって村松さんは「事業をはじめて10年目の節目に賞を頂けたことはとても嬉しいです。助言や指導をくださった先輩ら地元畜産関係の方々と、事業に貢献してくれたスタッフには感謝しています」とお話ししてくださいました。

11月10日に開催された埼玉県牛枝肉共進会で、神川町新里の(株)トラジ・ファームが出品された枝肉が名誉賞を受賞しました。出品されたのは同社で生まれた自家産の牛で、枝肉は総重量594キロに及び、霜降り度合いを示すBMS等級は12段階中の12の評価、その他数値はロース芯が116、バラ10.5、皮下脂肪1.5、歩留82.7、肉質はA15ランクの非常に高い評価を受けました。

(株)トラジ・ファーム 第4回牛枝肉共進会で名誉賞受賞!!



しめ縄作り教室の様子



良い年を迎える準備が出来ました

しめ縄飾りの作り方を指導しました。ふれあい委員メンバーや同地区女性部員、JA役職員らが参加して、田島さんと常連の参加者に教わりながら、立派なしめ縄飾りを作り上げました。

しめ縄作り教室が 今年も開催されました (児玉地区)

12月25日、児玉支店2F会議室で年末恒例のしめ縄作り教室が開催されました。同地区のふれあい委員会を中心に毎年開催されている催しで、今年も同地区ふれあい委員の田島正澄さんが講師を務め、お正月に飾る



左からJA岩田専務、担任の杉崎先生、受賞した木村志穂さんと父 宏祐さん

12月15日に上里町立神保原小学校にて第69回全国JA共済書道コンクールで優秀な成績を収めた同校6年生の木村志穂さんが表彰されました。木村さんはJA埼玉ひびきの組合長賞と銀賞を受賞。JAの岩田義雪専務より賞状と記念品が贈られました。今回のコンクールにあたって木村さんが練習に費やした用紙は654枚に及びました。木村さんはご家族で見に行った北陸の海から得たインスピレーションを基に「生命の源」の字を書きあげました。

受賞にあたって木村さんは「全国展に行けなかったのは悔しいけど、賞をもらえたことはうれしい。一生懸命頑張った良かったです」と話し、同校の菅原美喜夫教頭先生は「コツコツと努力を積み重ねた成果だと思います。これからも継続してより大きな花を咲かせてほしい」とお話ししてくださいました。

全国JA共済書道コンクールで受賞



また、同日に児玉地区青壮年部が同直売所内に屋台を出し、焼きそばやフランクフルトの販売とお菓子のすくい取りなどを行いました。



もちつき大会の様子



青壮年部による屋台も大好評でした

1月17日、こだま館直売所でももちつき大会を開催。同直売所の生産者部会によって企画されたイベントで、昨年に続き2度目の開催となりました。当日は臼と杵を使ったもちつきを五十嵐組合長が実演し、途中から子どもたちも加わって大きな掛け声とともにもちをつきました。つきたてのおもちが餃子やきなこなどで味付けして来店者に振舞われました。

新春もちつき大会を開催 (こだま館)



生き活き WOMEN 女性部

各地区女性部がコンテナガーデンとフラワーアレンジメント教室を開催しました



12月に各地区の女性部がガーデニング教室とフラワーアレンジメント教室を開催。お正月を彩るコンテナガーデンとフラワーアレンジメントの製作に取り組みました。

「有(有)スリーフラワー」の富田典子代表を講師として迎え、美里・神川地区女性部は万両を芯に、ヒヤシンスやアリッサムなど優しい香りの花をコンテナに飾りました。本庄・上里・児玉地区女性部は若松、千両、3色の菊などのお正月らしい花に、デンファレやアナスタシアなどを組み合わせて色鮮やかなフラワーアレンジメントを完成させました。



美里地区女性部（12月10日）



神川地区女性部（12月17日）



上里地区女性部（12月25日）



本庄地区女性部（12月26日）



児玉地区女性部（12月26日）

神川地区女性部日帰り研修旅行 ～両国国技館で大相撲を観覧しました～

1月21日、神川地区女性部（松本由紀子部長）が日帰り研修旅行を開催。午前中に神川ライスセンターに集合し、バスで両国国技館を訪れた一行は大相撲の1月場所を観覧しました。2階席から観覧した参加者たちは途中でお弁当を食べながら、力士たちの迫力のある取り組みを最後まで楽しみました。



両国国技館を訪れた皆さん

児玉地区女性部日帰り研修旅行 ～氷川丸と横浜港クルーズ～

12月4日、児玉地区女性部（杉山ヨシ子部長）が横浜への日帰り研修旅行を開催しました。一行は午前中に国指定の重要文化財「氷川丸」を見学した後に、横浜中華街で昼食とお買い物を楽しみました。午後は赤レンガ倉庫を散策した後に、横浜港でのクルージングを体験しました。



旅行を楽しんだ皆さん

恒例の味噌作り教室を開催（本庄・神川・児玉地区女性部）

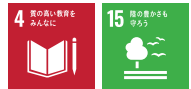

本庄地区女性部



神川地区女性部



児玉地区女性部

毎年恒例の味噌作り教室が12月から始まりまし
た。12月9日から19日にかけて旭多目的センターで
本庄地区女性部（金井清子部長）が、1月6日から
26日にかけてはJ A本店調理室にて神川地区女性
部（松本由紀子部長）が、1月26日からは児玉地
区女性部（杉山ヨシ子部長）が味噌作りに取り組み
ました。他の地区の女性部も順次教室を開催し、部
員たちが自らの手で一から仕込んだ安心安全の美味
しい味噌を作ります。

ちゃれんじ教室《味噌づくり》募集

日 時 3月17・18・19日の3日間

1日目 3月17日(火)

午後1時30分～午後4時頃まで

2日目 3月18日(水)

午前10時～午後4時頃まで

3日目 3月19日(木)

午前9時～正午頃まで

場 所 J A埼玉ひびきの 本店1F 調理室

募集人数 先着10名（定員になり次第締切）

参加費 3,800円(税込)

* 1日目に現金でお支払い
ください。

持ち物

- エプロン ●三角巾
- マスク ●手拭きタオル
- 味噌樽（漬物容器10型）

※約6kg前後の味噌をお持ち帰りとなります。
味噌樽は最終日までにご用意ください。



お問い合わせ先

J A埼玉ひびきの
営農販売課：清水 ☎0495-24-7721

第3回家の光クラブを開催 ～トルティーヤやどら焼き作りに挑戦しました～

1月20日、J A本店調理室にて3回目
となる家の光クラブを開催。今回はエー
コープの「あげらく天」を使ったトル
ティーヤや「むしパンミックス」を使っ
たおさつどら焼き作りなどに挑戦しまし
た。参加者たちは講師を務めた
星野物産(株)の岡
崎係長の指導に
従って、楽しく
料理に取り組み
ました。料理の
後にはJ A職
員による「家の
光」の読み聞か
せも行われまし
た。



楽しくお料理が出来ました



完成したお料理▶

暖候期に向けたいちごの栽培管理について

いちごは2月下旬頃からの気温上昇に伴い、急激な株の生育、果実の成熟日数の短縮等による糖度の低下が起こりやすくなります。また、気温・日射の上昇は、糖度低下以外にも果実の過熟や果皮のヤケを招きます。春先以降も品質の高いいちごを生産するために、ハウスの適切な環境管理が重要となります。

○適切ないちごの生育環境

いちごは冷涼な気候を好み、地上部の生育適温は20℃～25℃です。また、いちごの光飽和度は20,000～30,000lxです。過度な光は、果実の温度上昇を招き、果皮のヤケ・傷みの発生に繋がるので注意しましょう。

○栽培管理方法

暖候期は外からの空気流入だけでは十分な気温の低下が望めないため、早い時間からの開口部の開放が効果的です。ハウス内の空気を循環させるため、循環扇の活用もおすすめです。また、埼玉県では3月以降の光が多く、日中に遮光しても十分な光を得ることができます。東西畝であれば南側に、南北畝であれば西側に遮光資材を設置し、日中のハウス内の昇温を抑制しましょう（写真参照）。遮光する時間は昼頃から夕方までが目安ですが、ハウス内の温度を確かめた上で、遮光資材を開閉するようにしてください。

収穫については、日中を避け、果実温度が低い早朝に行いましょう。収穫したいちごは速やかに予冷库に搬入し、鮮度を維持するようにしましょう。

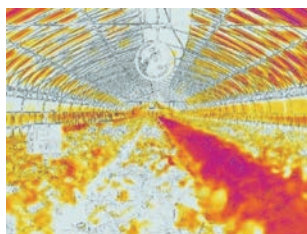
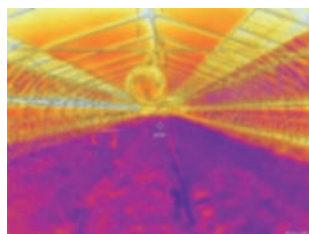

写真：遮光資材被覆の有無による熱画像の比較
（4月上旬14時に撮影、遮光開始11時）

左：遮光区、右：無遮光区

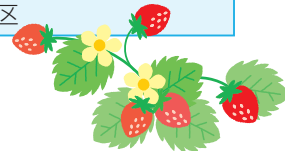

施設野菜の土壌病害虫対策

施設野菜であるトマト、きゅうり、いちごでは連作障害の影響を受けてネコブセンチュウや青枯病、萎黄病等の土壌病害虫の被害が問題となっています。そこで当地域では、施設内の機器の遮熱対策をした上で、下記の資材を利用した深層まで消毒可能な土壌還元消毒が実施されています。

○土壌還元消毒とは

この消毒方法は化学農薬を使用せずに微生物のエサとなる資材を投入することで土着の微生物群を増殖させ、還元状態を作り土壌病害虫の活動を抑制するというものです。従来の米ぬかやふすま等を用いた方法では作土層20～30cmまでの消毒効果となるため深層に分布する土壌病害虫対策に課題がありました。そこで糖含有珪藻土、糖蜜吸着資材または低濃度エタノール資材を利用することで作土層60cm程度まで消毒が可能となっています。

○事前準備

- ①は場内に残っている残渣（茎葉や根）は、可能な限り除去をします。
- ②消毒ムラを無くすために土壌が細かくなるように耕起し、均平にします。

○処理方法

- ①処理開始日は天気予報で晴天が3日間続く日に行います。
※糖含有珪藻土または糖蜜吸着資材を用いる場合は、予め土壌へ散布、混和をしておきます。
- ②かん水チューブを地表面が湛水状態になるような間隔（60～100cm）で設置し、は場が空気に触れないよう透明フィルムで丁寧に被覆をします。
- ③湛水状態になるまでかん水をします。
※低濃度アルコール資材を用いる場合は、前日に事前かん水を行い、③と同時に資材を希釈投入します。
- ④施設の開口部を密閉状態にし、地温の確保を行います。
- ⑤平均地温30℃以上で3週間以上継続したのち消毒を終了させます。
- ⑥被覆を剥がし土壌を乾燥させ、よく耕耘し土壌を酸化状態へ戻します。



糖含有珪藻土



糖蜜吸着資材



低濃度エタノール資材



被覆の繋ぎ目を張り合わせる



処理中の様子

借地上の建物の収去費用は誰の負担？ 建物買取請求権で対抗

Q1

私の父Aは、40年前に地主Bから土地を賃借して木造建物を建築し居住していましたが、3年前に死亡しました。私は別に住居を構えており、父死亡後、借地上の建物は空き家です。最近、地主から私に対して、借地期間が間もなく満了するが契約の更新は拒絶するので、借地上の建物を収去して土地を明け渡せ、という通知書が届きました。明渡しに異存はありませんが、建物収去費用を私が負担すべきでしょうか？

A1

借地人は、借地契約に基づいて、借地上に建物を建築し、所有することができ、借地契約が終了したときには、借地人が費用を負担して借地上の建物を収去して土地を原状に復した上で土地を地主に明け渡す義務があります（原状回復義務 民法616条）。

しかし、借地借家法は、民法の特別法として、借地人に対し、借地人が地主から借地期間満了を理由として土地明渡請求された場合、借地人が建物やその他土地に附属させた物を、地主が時価で買い取るべきことを地主に請求する権利を認めました（建物買取請求権、借地借家法13条）。この建物買取請求権は、借地人から地主に対する一方的な意思表示によって建物売買契約が成立し、建物の所有権が地主に移転することになります。ですから、父の相続人であるあなたは、地主Bに対して建物買取請求権を行使することにより、建物の収去費用を自ら負担することなく（地主の負担）、土地の明け渡しを実現することができます。

ただし、建物買取請求権は、本件のように借地期間の満了を理由として借地契約が終了する場合に認められるものであり、地代不払等借地人の債務不履行を理由として借地契約が解除される場合には認められません。不誠実な借地人の利益のために認められる制度ではないからです。

親の介護は寄与分になる？ 客観的に日常生活にも介護が必要な期間

Q2

母は脳梗塞等の後、歩行や起き上がりが難しくなりましたが、介護保険サービスをほぼ利用せず、同居の私が着替えや排泄の介助、通院の付き添いなどを続けました。兄は別居で全く関わりませんでした。母が亡くなり相続人は兄と私ですが、私はこれまでの介護を「寄与分」として評価してほしいです。親の介護は寄与分としてどこまで認められ、どのように評価されるのでしょうか。

A2

寄与分の制度は、被相続人の財産維持に「特別の寄与」をして被相続人の財産を維持又は増加させた額を「寄与分」として遺産から控除し、その相続人に加算する仕組みです（民法904条の2）。「特別の」ですから親子の通常の扶養の範囲を超える程度、また「被相続人の財産を維持又は増加」ですから無償で介護したことが必要です。寄与分は、相続人間の合意か、合意できなければ家庭裁判所が決めます。

判例（東京高決令和5年11月28日）は、子が母と同居して8年間、食事・入浴・排泄介助を続けていても、母が歩行器でトイレへ行くなど、一定程度自力で生活できていた時期は「特別の寄与」とは認めず、リハビリパンツを使用してベッド横のポータブルトイレへの移動も介助が必要になり、着替えや排泄を全て介助していた約80日間だけを特別の寄与としました。寄与分の額は、寄与の日数、訪問介護報酬などを参考にした1日あたりの額に家族介護の調整率を掛けて算定され、約37万円と評価されました。

寄与分は「どれほど大変だったか」との主観ではなく、「いつからどの程度の介護が必要だったか」という客観的状況が重視されます。日常生活にも介護が必要な期間、プロの費用を若干減額した額で評価されることが多いです。

マイカー購入をお考えの皆様・
すでに他社様でマイカーローンのお支払いをされている皆様

新規購入も他社様からの**借換**も**大歓迎!!**

新車・中古車同一金利

最大1,000万円
最長 15年



JA埼玉ひびきのとのお取引状況に応じて金利が軽減されます

固定金利

保証料込

年**1.83%**のマイカーローン
店頭標準金利 年2.93%
(最大▲1.1%軽減)

オプションプラス

Plus 30万円枠

- ・カー用品の購入代金として車両代金とは別に最大30万円までお客様口座にお振込みができます
- ・車検費用、マイカー共済(2年分)等の費用もローンに組み込みができます。(見積書要)



バイクもOK!



(今乗っているお車)

(購入するお車)

(契約をおまとめ)

手間一つで、**数十万円の差!**
これは驚き

(お支払額比較例)

融資金額400万円 お支払年数5年のケース

	月々お支払額	お支払総額	JAマイカーローンとの差額
JAマイカーローン 年利1.83%	69,813	4,188,780	
某ディーラーローン 年利5.50%	76,404	4,584,275	▲ 395,495
某ディーラーローン 年利7.50%	80,151	4,809,105	▲ 620,325

※ 上記計算は<概算>であり、融資実行日等の違いにより、異なる場合があります。
※ ディーラーローンの金利は一例で、実際とは異なる場合があります。

登録は もちろん**お客様名義**

(親・子・夫・妻名義は可)

見積取れたら
直ちにスマホで事前審査!



コチラから
→



スマホが苦手な方は御見積ご持参のうえ、**直接ご来店ください。**

JA埼玉ひびきの

JA埼玉ひびきの
JACCS

本庄北支店 TEL.0495-24-1525
本庄南支店 TEL.0495-24-1535

上里支店 TEL.0495-33-0549
美里支店 TEL.0495-76-3131

児玉支店 TEL.0495-72-1244
神川支店 TEL.0495-77-2401

😊 JA埼玉ひびきの連合女性部

令和7年度
(第7回) **女性部まつり**

2026年
3月25日(水)

午前11時～午後3時頃
場所：JA本店
1階ひびきのホール

バザー

ワーク
ショップ

作品展示

ステージ
発表

防災講習

～食品寄付のお願い～



フードバンクに寄付する食品を募集しています。
ご自宅に眠っている食品（未開封：賞味期限3カ月以上）が
ございましたらお持ちください。
例：米、乾麺、缶詰、インスタント食品、レトルト食品 他

主催：JA埼玉ひびきの連合女性部 後援：JA埼玉ひびきの
お問合せ先：営農販売課 ☎0495-24-7721



JAのペット火葬



まごごろを含めたセレモニーで
愛する家族との最後の思い出を



年中無休24時間
ご対応可能

移動火葬車による
訪問火葬サービス

ご住職の読経
葬儀

ペットが亡くなられたら・・・まずは「ペット火葬専門ダイヤル」までご連絡ください。



0120-675-200

深夜・早朝・土日祝日もOK! ご遠慮なくご連絡ください。

お問合せ先：JA埼玉ひびきの

催事相談センター：0495-24-7760

みなさまの疑問や不安を何でもご相談ください。

無料相談会のご案内

相談希望日の1週間前までに企画
総務課(☎24-7711)もしくは、最
寄りの支店窓口にてお申し込みくだ
さい。 ※要予約・先着順

無料法律相談
(会場：JA本店)

(おひとり30分まで)

3月9日(月)

午後1時30分から

※ご予約後のキャンセルは、前日までにご連絡
いただきますようお願いいたします。



SS 益アカウント

おトク情報やイベント情報をお届けします

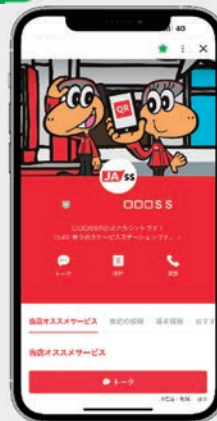

友だち募集中

美里SS

神川SS





もりりんさん

〔編〕雪解けとともに顔を出した「フキノトウ」でしょうか。暖かい春を迎える喜びが伝わってきますね。

ひびきの通信

今月のテーマ

春の兆し

*イラスト・コメントを掲載させていただいた方には、JA商品券をプレゼントいたします。

〔編〕一定先に春を感じることが出来てうらやましい限りです。これから梅の木を大切に育てあげてください。

のりちゃんさん

★先日、梅の剪定をしました。あまりにも蕾がかわいいので花瓶にさしてみました。玄関にほんのり香りがするので、蕾だったのが七分咲きになり、ホッと!! まだまだ外は寒いのに玄関は春が来た様です。

〔編〕つくしが教えてくれる春の兆しに、モグラさんがフクフクしている様子がとても良いですね。

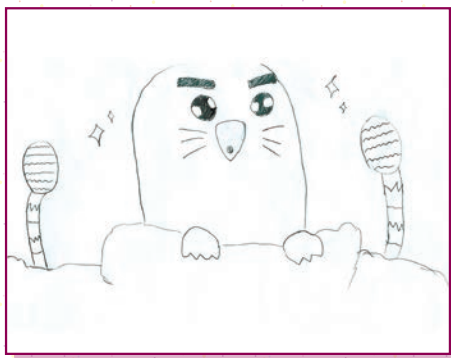

あやちゃん

〔編〕新たな学年のはじまりでもある春は、子どもたちの成長を一番感じる時期かもしれないですね。

ユーミンさん

★4月から孫が3年生になります。小さい小さいと思っていたのですが、もう3年生です。早いものです。私たちも年取って孫が大きくなるのが楽しみで仕方ありません。

〔編〕暑すぎず、寒すぎない一番快適な陽気の中、私など朝ごころか昼間もつい寝過ごしてしまいがちです。



Muuさん

〔編〕明るく色づいた草花や元気に動き回る動物たちから、春が来て身近な自然が活気づいている様子が良くわかりますね。



リスさん

4月3日のテーマ 「春爛漫」

3月から4月は桜をはじめ、いろんな花が咲き誇る季節です。春に咲く花にちなんだ皆様からのお便りをお待ちしております。

イラストやご意見等につきましてはクイズ解答用紙をご利用ください。イラストは原則こちらでお預かりし、返却いたしませんので、返却希望の方はその旨お書きください。
*フルカラーでご紹介いたしますので、きれいに描けたイラストは、FAXではなく原本をお送りください。

★冷たい空気でも、モクレンの木は着々と芽を出し春に向かい準備しています。毎年咲いてくれる矢車草はたくさん葉を伸ばし春を待っています。紫色、ピンク色、白色など群生すると、とても可愛いです。春と秋が短いような気象ですが、季節を知らせてくれる植物たちをいとおしく思います。
ブラック25さん

〔編〕名所で見られる絶景も良いですが、身近にある自然が見せてくれる景色にはまた違った特別感がありますね。

応募締切：3月13日(金)必着

ひびきの クロスワードパズル

パズルに答えて、JA商品券をゲットしよう！

JA商品券は、当JAの直売所やスタンド、営農経済センターなどをご利用いただけます。

出題：ニコリ

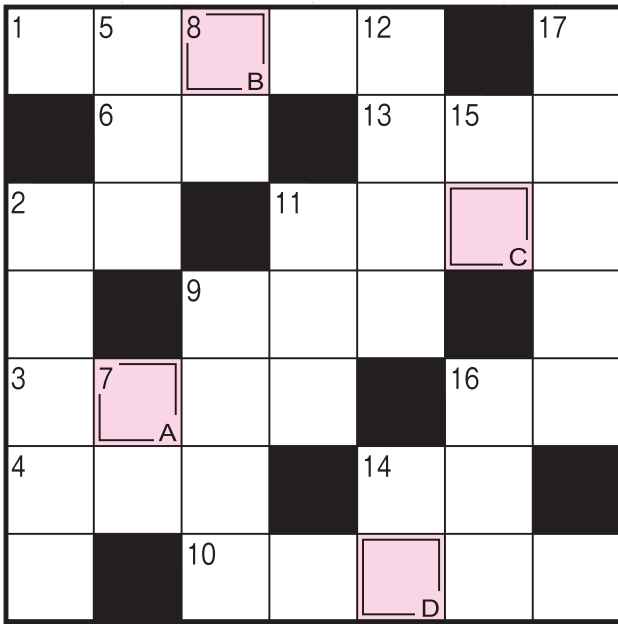

二重枠に入った文字を、A→Dの順に並べてできる言葉は何でしょうか？

☆ヒント☆ 受験生の悲願

お知らせ

公式ホームページからの解答も受付いたします。お問い合わせフォームから「お問い合わせ内容」欄にクロスワードパズルの答え（匿名希望の場合はペンネームも）を入力し、送信してください。住所・電話番号は、必ず入力してください。お送りいただいた解答に個別の返信はいたしません。当選者については、誌面にて発表いたします。

タテのカギ

- ②東京にある、昔は電気街、今はポップカルチャーの街
- ⑤はたきで払うもの
- ⑦い草などで編んだ敷物
- ⑧天井や空がある方向
- ⑨長さの単位のひとつ。記号はft
- ⑪眠くなると下がってきます
- ⑫外湯めぐりで知られる兵庫県北部の温泉地
- ⑭鬼は外、——は内
- ⑮日本刀の手で握る部分
- ⑯すべては忘却の——だ
- ⑰チョコレートケーキの——をスマホで調べた

ヨコのカギ

- ①節分にまるかぶりします
- ②働き者のイメージがある昆虫
- ③羽根つきに使う道具
- ④保育園の——に手編みの帽子を出品した
- ⑥張り上げたりひそめたり
- ⑨強い風に雪が舞います
- ⑩作業機をけん引してさまざまな農作業をこなします
- ⑪金太郎が担いでいるもの
- ⑬ドアをコン、コン
- ⑭魚へんに付と書く魚
- ⑯寒いとこりやすくなる人もいます

応募方法

解答用紙にクロスワードパズルの答え・住所・氏名等ご記入の上、最寄りの支店へお届けください。下記住所への郵送やFAXでも構いません。

4月号誌面にて当選者を発表いたします。

抽選で10名様にJA商品券をプレゼントいたします。ご応募お待ちしております。

0495-23-1718

●締め切りは、3月13日(金)です。

【個人情報の取扱い】

皆様からの応募等による個人情報につきましては、一部本誌への掲載と商品券発送以外の目的には使用いたしません。あらかじめご了承ください。

10月号の答え

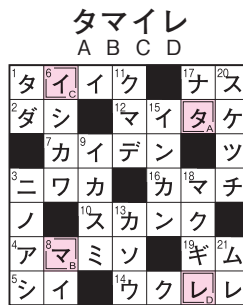

10月号当選者

のりちゃんさん(本庄市)
おでんさん(本庄市)
ばあさん(上里町)
よつちゃんさん(上里町)
春隣さん(美里町)
うめっ子さん(美里町)
ひでちゃんさん(本庄市)
島野久枝さん(神川町)
小林誠さん(神川町)
じゅんちゃんさん(神川町)

1月号の答え

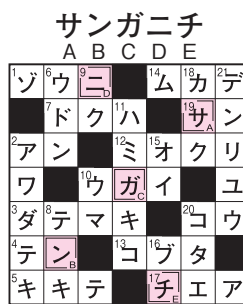

1月号当選者

さつちゃんさん(本庄市)
丸橋廣策さん(本庄市)
ゆづちゃんさん(上里町)
カキツバタさん(上里町)
春の風さん(上里町)
ソラさん(美里町)
ひで爺さん(美里町)
田端松雄さん(美里町)
ちゅうりんさん(本庄市)
米寿さん(本庄市)

理事会報告

令和7年12月24日(水)開催

協議事項

- (1) 第29回総代会までのスケジュール(案)について
- (2) 役員改選等に係る地区別説明会について

報告事項

- (1) 組合員の加入及び脱退の状況について
- (2) 当組合の有価証券対応に係る今後の対応(案)について
- (3) ふれあい委員会の開催報告について
- (4) 令和7年度11月相談・苦情定期報告について
- (5) 余裕金運用状況について
- (6) 冬季賞与の支給について
- (7) 令和7年度11月末事業実績等について
- (8) その他

令和7年度第10回定例理事会の開催について

日時…令和8年1月28日(水)午後1時30分

場所…本店2階 役員会議室

理事会報告

令和8年1月28日(水)開催

協議事項

- (1) 賃貸住宅取得資金等に係る特別貸出の条件変更(案)について
- (2) 組合員出資口数の減少について

報告事項

- (1) 組合員の加入及び脱退の状況について
- (2) 役員改選に係る地区別説明会について
- (3) ふれあい委員会での意見要望について
- (4) 職員エンゲージメント調査報告について
- (5) 令和7年度12月相談・苦情定期報告について
- (6) 有価証券に係る今後の対応について
- (7) 令和7年度第3四半期余裕金運用状況及び第4四半期余裕金運用計画について
- (8) 余裕金運用状況について
- (9) ㈱JAひびきのファーム令和7年度12月末事業実績等について
- (10) 令和7年度12月末事業実績等について
- (11) その他

事業の概要

令和7年12月31日現在

貯金残高	1,612億3,681万円
貸出金残高	241億5,810万円
長期共済保有高	2,584億0,607万円
販売品取扱高	47億0,743万円
購買品取扱高	33億5,678万円
出資金残高	20億4,213万円

職員人事異動について

人事異動(新採用)

辞令交付 令和8年1月1日(木)

氏名	新任
高田 洋輔	南部営農経済センター 係

JAアグリホールの安心葬儀

JAアグリホールは皆さまの暮らしのすぐ近くにあります。

24時間受付 365日対応 **0120-83-6701**

一般葬プラン

家族葬プラン

火葬式プラン

なんでもお気軽にご相談ください。[相談無料]

●アグリホール児玉 Tel.0495-72-8777

●アグリホール上里 Tel.0495-35-3152

相続サポートサービス実施

JAならではの親身なサポートを充実

アグリ会員募集中!! [入会金1,000円]

安置室完備



マネロン・金融犯罪対策への 取組強化について

令和7年12月1日

代表理事組合長 五十嵐 雅樹

昨今、様々な金融犯罪が発生し、その手法や手口も巧妙かつ高度になってきており、新聞等での報道を見て心配に感じておられる組合員・利用者の方々も多いのではないかと思います。また、国際的に金融機関が取り組まなければならない課題として、マネー・ローンダリングおよびテロ資金供与対策（以下「マネロン対策」）の重要性が益々高まっています。

マネロン・金融犯罪対策に取り組むことは信用事業を営む当組合の責務でもあり、当組合では金融機関としての信頼性を確保するため、そして、お客様の大切な財産を金融犯罪からお守りするために、マネロン・金融犯罪対策の取組みを重要な経営課題と位置づけて、一層力を入れて取り組むことといたします。

このたび、企画総務課、貯金為替課にマネロン・金融犯罪対策リーダーを設置し、組合全体としての取組みの定着化・高度化に向けて、職員の先頭に立って取組みを進めてまいります。私を含め常勤理事もマネロン・金融犯罪対策が組合内で徹底されるよう指揮のうえ、組合員・利用者の方に安心して当組合を利用いただけるよう取り組んでまいります。

編集後記

1月は春のような陽気の後に最強寒波が襲来するなど、年明け早々寒暖差の激しい月となりました。また、昨年から雨が降らず乾燥した天氣が続いています。管内でも火事が頻発しておりますので乾燥が続くこの時期、火のお取り扱いには十分にお気をつけください。

誌面4ページで紹介したように今年の1月で、シバヤギのユキちゃん＆メイちゃんがかだま館直売所の仲間となつてから丸2年が経ちました。2頭が同直売所のマスコットとして定着し、利用者の皆様から愛されている姿を見ることが出来て、マネージャーをはじめとした直売所スタッフと生産者の皆様の努力が実を結んだことをうれしく思います。

また、この度も10月号・1月号で読者の皆様からたくさんのお便り・イラストを頂きました。しかしながら、残念なことにFAXで送られたことで絵が不鮮明となり掲載が出来なかったイラストが一部ございました。せっかく描いていただいたものですので、原本を郵送していただくか、最寄りの支店にお持ちよりいただくと幸いです。

より良い広報誌を目指して研鑽を積んで参りますので、今後とも「ひびきの」をよろしく願っています。
(かんたろ)