

JA埼玉ひびきののは、持続可能な農業と地域社会の発展に貢献します

# ひびきの

1

2026  
No.231

あけまして  
おめでとうございます



## CONTENTS

五十嵐組合長 新年のご挨拶 .....2~3  
千支の人 .....4  
憩いの広場／直売所Smile便り .....5  
ピックアップニュース .....6  
ひびきのニュースコーナー .....7~8  
生き活きWOMEN女性部 .....9~10  
役員選任手続きのお知らせ .....11~14

営農技術情報 .....15  
法律相談 .....16  
JAインフォメーション .....17~19  
お正月スペシャル .....20  
クロスワードパズル .....21  
令和8年出荷カレンダー・編集後記 .....22

 JA埼玉ひびきの

JA埼玉ひびきの |

検索

URL : <https://www.ja-hibikino.jp/>





代表理事組合長

## 五十嵐雅樹

新年あけまして

おめでとうございます

皆さまには、健やかに新春をお迎えのこととお喜び申し上げます。

平素よりＪＡ事業全般に対し、深いご理解と温かいご協力を賜り、厚く御礼申し上げます。

昨年を振り返りますと、東北・北海道の大雪災害にはじまり各地での森林火災や異常気象による自然災害が全国的に頻発し多くの方が被災されました。あらためて、災害等に遭われた全ての皆様に、心よりお見舞い申し上げるとともに、一日も早い復旧・復興をご祈念申し上げます。

現在、我が国の農業・農村・ＪＡを取り巻く環境は変革期の中にあります。

人口減少や高齢化、気候変動、国際競争の激化など様々な課題に直面しています。特に農業従事者の高齢化や担い手不足は深刻な問題であり、昨年には「団塊の世代」が75歳以上になるなど農業就業人口の減少がさらに加速すると予想されます。

環境面では地球規模の温暖化が進み、農作物等に甚大な被害をもたらしています。猛暑や大雨による病害虫の発生が多発し、多

くの農作物に影響を与えました。コメについては、高温耐暑性品種の導入や栽培時期の変更等により被害は減少傾向となりましたが、まだまだ厳しい状況にあります。需給逼迫による「令和の米騒動」が一昨年から継続的に続き、米価が更に高騰しました。国は備蓄米の放出やミニマム・アクセス米の主食用米前倒しを行い米価を安定させようとしたましたが、米価の安定には至りませんでした。

農政分野では、新たな食糧・農業・農村基本法に基づき、食料安全保障強化や環境調和型システム構築へ向けた政策が進んでいます。技術革新やスマート農業、持続的な農業及び食料の安定供給には、生産現場が「元気良く」活性化できる仕組みを作っていくことが不可欠です。農業再生産に配慮した適正な価格形成、農業・農村の振興とこれら関連政策の早期の法案成立に期待したいところです。

当ＪＡでは地域貢献の様々な取り組みを行っております。直売所を通じた収穫体験、女性部によるバザーやフードバンク活動青年部による収穫体験、小学生を対象としたスポーツ大会やちやぐりんフェスタ、金融リテラシー教室等を開催し、いずれも多数の参加をいただきました。今後も様々な活動を通じて、地域と将来を担う次世代層を応援してまいります。また、「結うソウツアー」「年金・共済友の会」の親睦旅行を開催し、地域住民との親睦を深めることが出来ました。

今年は午年です。午年は、力強さとスピードを象徴する年です。変化を恐れず新しい挑戦に踏み出し、スピード感を持って成長するＪＡとなるよう、組合員の皆様や地域とともに未来を切り開いてまいります。

当ＪＡは「持続可能な農業と地域社会の発展に貢献します」という経営理念のもとで活動しております。地域と共に歩むＪＡとして、役職員一丸となって、理念の実現を目指してまいります。本年も皆様にとって良い年になりますよう、心よりご祈念申し上げます。新年の挨拶とさせていただきます。





# 本年もよろしくお願ひ申し上げます

専務理事	岩田 義雪
常務理事	中 秀幸
本庄地区	
本庄地区担当理事	岡 芹 文一 総務委員
理 事	細 野 俊文 信用副委員長
理 事	木 村 徳成 経済委員長
理 事	武 正 寛 経済委員
理 事	萩 原 宏一 経済委員
上里地区	
上里地区担当理事	坂 本 茂 総務委員長
理 事	笠 原 隆 信用委員長
理 事	岩 田 保 経済委員
美里地区	
美里地区担当理事	北 野 博 総務委員
理 事	長 谷 川 精一 信用委員
理 事	長 滝 岳 経済副委員長
理 事	飯 野 泰司 経済委員
児玉地区	
児玉地区担当理事	萩 野 浩 総務委員
理 事	宮 部 延一 経済委員
理 事	塩 谷 和弘 経済委員
理 事	小 茂 田 正巳 信用委員

神川地区	
神川地区担当理事	中 井 健一 総務副委員長
理 事	小 暮 豊樹 信用委員
理 事	松 本 裕之 経済委員
女性理事	
理 事	金 井 了子 経済委員
理 事	奥 原 清美 総務委員
農業後継者理事	
理 事	萩 原 圭一 経済委員
理 事	池 田 道保 総務委員
代表監事	石 原 秀一
常勤監事	増 田 貴彦
監 事	久 米 原 久 仁 夫
監 事	清 水 康 雄
監 事	石 森 彰
監 事	小 島 勇一
監 事	山 下 宏一
役職員一同	



# 新春恒例

## 今年の 干支の人

今年は午年です



上里町神保原町  
まつむら みのる  
松村 稔さん

昭和29年生まれ



今年の干支の人は上里町神保原町で農業を営む松村稔さんをご紹介します。松村さんは現在奥様と2人暮らし。葱、ブロッコリー、カリフラワー、苦瓜などの野菜を作っています。元々は都内でお勤めをするサラリーマンだった松村さんは、興味を持っていた野菜作りを仕事にしたいとの思いから55歳の時に早期退職し、児玉地域担い手総合支援協議会などで1年間の修業を経て新規就農されました。

就農を決意された背景には自然とふれあう仕事に関心があったことと、農業を通じて生活の基本である食料生産の一端を担うことに意義を感じたことがあったそうです。以来10年以上に亘って、安心・安全な野菜を作ることをモットーに農業に励んでいます。

新年の抱負について伺うと「自分の体と健康に見合った形で、細く長く農業を続けていくことが第一の目標です。それから、機会があればこれから農業を担っていく若い人たちを応援する取組みにも携わっていきたいです」とお話ししてくださいました。





# 憩いの 広場

「憩いの広場」では管内の組合員さんがお持ちの趣味についてご紹介します。

やまだ  
山田

よしはる  
良治さん(79)

神川町新里にお住まいの山田良治さんのご趣味はカメラによる写真撮影。約50年に亘って、地元神川町の四季の風景を中心に撮影しています。写真クラブ「写遊神川クラブ」でも活動していましたが今は個人的に写真を撮りに出かけることが多いとのこと。地元の田園やお祭り、山間集落の風景を主に撮影していますが、季節によっては秩父や群馬県などの近隣地域にも足を運びます。撮影の際には半日以上歩き回っていることも珍しくないそうです。撮った写真はご自身が運営するブログ「写遊物語」に掲載しています。ブログは毎日更新しており、ブログの読者のために良い写真を載せたいという思いが山田さんの励みになっているそうです。



山田さんお気に入りの  
「金鑽神社 多宝塔」の写真



生涯現役カメラマンの山田さん

「日々カメラを片手に歩いているおかげで今も健康でいられます。写真を通したひととの出会いがあり、貴重な体験もたくさんすることが出来ました。ライフワークとしてこれからも取り組んでいきたいです」とお話ししてくださいました。

直売所

Smile スマイル 便り

旬の味覚  
さきどり

## 白身から葉まで栄養豊富 冬の長ねぎ



児玉郡市は長ねぎの産地であり、特に11月～3月にかけて収穫される「秋冬ねぎ」の栽培が盛んです。長ねぎは別名根深ねぎとも呼ばれるように地中深く根を張るように土寄せをして、白い葉鞘が伸長するように育てます。

葉鞘に多く含まれる「アリシン」という栄養素は血行促進、疲労回復と風邪予防効果があります。また、葉身と呼ばれる緑色の部分は強い抗酸化作用を持ち、免疫機能の低下を防ぐ「B-カロテン」を多く含んでいます。甘くてやわらかい葉鞘は加熱することでより一層甘味が増します。葉身は辛みが強いので薬味などに最適です。1本丸ごと余すことなく活用することで、寒さに負けない元気な体をつくりましょう！

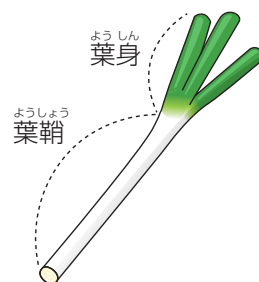

JA埼玉ひびきの  
LINE公式アカウント



直売所情報は  
こちらから

## 年金共済友の会でイベントを開催

### ◆第16回埼玉ひびきの杯ゴルフ大会◆



始球式の様子

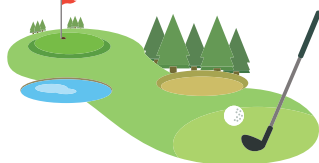

10月20日、本庄市児玉町の北武蔵カントリークラブにて年金共済友の会が「第16回JA埼玉ひびきのゴルフ大会」を開催しました。今大会は会員の健康増進と体力向上を図ることを目的としたもので、今年は92名が参加しました。大会当日は天候にも恵まれて、参加した会員の皆様は活発にプレイをして、ゴルフを楽しんでいました。

また、大会終了後には男女の上位3位までの方々にトロフィーが授与されたほか、その他の参加者に対しては各賞に応じた賞品が贈られました。



女性1位 塚田あつ子さん



男性1位 嘉部井 利一郎さん(写真㊦)

### ◆『スカイグリラブッフェ武蔵』ランチ&べらぼう江戸たいとう大河ドラマ館と紅葉の六義園日帰りツアー◆



11月26日、年金共済友の会の会員約100名が浅草の名所を巡る日帰り旅行ツアーに参加しました。朝に出発した参加者たちはお昼前に浅草ビューホテルに到着。同ホテルの「スカイグリラブッフェ武蔵」でランチbuffetを堪能しました。

昼食後は浅草寺・仲見世通りを散策したり、「べらぼう江戸たいとう大河ドラマ館」を見学するなどして各々自由時間を楽しみました。

その後紅葉の名所として知られる「六義園」を訪れた参加者の皆さんは、同園でちょうど見頃を迎えた綺麗な紅葉を観ることが出来ました。



東京旅行を楽しんだ皆さん



## 各地でのイベントに出店しました

10月から11月にかけて各地で開催されたイベントにJAと各地区の女性部などが出店しました。管内では10月19日に「神川町コスモスまつり」、11月2日に「美里商工祭」、11月9日に「かみさとふれあいまつり」、11月15日に「ほんじょう産業フェスタ」が開催され、JAブースでは地元の野菜や職員が作った焼きそばや焼きまんじゅうなどを、女性部のブースでは赤飯や豚汁などを販売しました。また、11月15日・16日に熊谷市で開催された「彩の国食と農林業ドリームフェスタ」にはJAと連合女性部が出店しました。

各地のイベントが来場者で賑わう中、新鮮な地元野菜と、職員や女性部の皆様が用意した食べ物は大好評でした。



ドリームフェスタ（11月15・16日）



ほんじょう産業フェスタ（11月15日）



神川町コスモスまつり（10月19日）



美里商工祭（11月2日）



かみさとふれあいまつり（11月9日）

### —— 女性部ブースの様子 ——



連合女性部（ドリームフェスタにて）



上里地区女性部（かみさとふれあいまつりにて）



美里地区女性部（美里商工祭にて）



神川地区女性部（神川町コスモスまつりにて）



## 田んぼオーナーさんたちが 稲刈り体験に参加しました（上里地区）

10月13日、田んぼオーナーさんとその家族が6月に植えた稲の収穫体験に参加しました。



今年もたくさん穫れました

J Aブランド米「かなな清流米」の直接販売の他、田植えや稲刈り体験などの特典のある田んぼオーナー制度は大好評となり、今年は昨年を上回る45名がオーナーとなりました。稲刈り体験では鎌の使い方、指導を受けながら、大人も子どもと一緒に汗を流しました。



田んぼオーナーとご家族の皆さん



## こだま館・児玉地区青壮年部で さつまいも収穫体験を開催

11月2日にこだま館直売所が児玉町下浅見の山本道夫さんの「道ちゃん農園」でさつまいもの収穫体験を開催。応募した参加者25人が「紅はるか」や「きみまろ」を収穫しました。

また、11月10日には南部児玉地区青壮年部が児玉櫻井幼稚園の園児約80人のために収穫体験を開催しました。



「道ちゃん農園」で収穫体験



児玉地区青壮年部による収穫体験

こちらは同部によって30年以上続けられている取り組みで、青壮年部の部員とJ A職員らがこの日の為に栽培したさつまいもを園児たちが一生懸命に収穫しました。



## 防災訓練のためのお米を提供しました （神川町中新里）

10月25日、神川町中新里自主防災組合が防災訓練を行いました。

同組合が地域の防災意識を高める目的でコロナ禍を除いて毎年行ってきた取り組みで、電を使ってお米の炊き出しやDVDを活用した防災教育、バケツリレーなどの訓練を行いました。J Aが提供した10キロのお米が使用されました。きれいに炊き上がった米はおにぎりにしてすべての訓練が終了した後に参加者に配られました。



炊き出し訓練の様子



炊いたお米でおにぎりを作りました



## 子ども食堂に新米600キロを寄贈

11月12日、J A本店にて管内の子ども食堂を運営する団体に新米が寄贈されました。

J A共済連埼玉県本部の地域・農業活性化積立金を活用した取り組みで、J Aのブランド米「かなな清流米」の新米600キロが6つの団体に贈られました。寄贈式で挨拶をした「みさと子ども食堂みんな一緒」の寿々乃舞代表は「おいしい新米を食べることが出来て、子どもたちも喜んでくれると思う」と話し、五十嵐雅樹組合長は「当J Aの経営理念に基づいた地域貢献活動で、これからも継続していきたい」とお話ししました。



寄贈式の様子





## 埼玉県家の光大会で体験発表 (埼玉ひびきの連合女性部)

12月8日に加須市むさしの村で開催された「令和7年度埼玉県家の光大会」にJA役員や女性部員ら約130人が参加しました。大会では優秀JAの表彰や記事活用などの体験発表が行われました。体験発表では埼玉ひびきの連合女性部の塚越八重子さんが「ハンドベルを楽しみながら」と題して、ご自身が所属する本庄地区女性部が始めたハンドベルサークルがその活動の輪を広げ、現在は地域の施設やサロンへ訪問活動を行っている旨を発表しました。塚越さんは「ハンドベルサークルの活動が充実した

生活につながっています」と話しました。

塚越さんは来年7月に開催される関東甲信越地区女性組織連絡協議会リーダー研修会で発表する予定です。



発表の場に立った塚越さん



## 県女性組織協議会主催のグラウンド・ゴルフ大会に出場 (埼玉ひびきの連合女性部)

11月5日に加須市むさしの村で開催された「第21回JA埼玉県女性組織協議会グラウンド・ゴルフ大会」に埼玉ひびきの連合女性部（根本孝代部長）が出場しました。今回の大会には10月6日に本庄市藤田グラウンド・ゴルフ場で開催された大会で上位の成績を収めた部員の皆さんが参加しました。

出場した皆さんは日頃の練習の成果をいかに発揮して、グラウンド・ゴルフを楽しみました。



県大会の様子



▲連合女性部の大会の様子

## フードバンクへお米などを寄付 (神川地区女性部)

11月25日、JA本店にて神川地区女性部（松本由紀子部長）がNPO法人フードバンク埼玉へ食料品を寄付しました。同地区部員の小井戸則子さんより寄付されたお米30キロとその他乾麺、調味料等の食料品が集められました。今回寄付された食料品は同NPO法人によって生活困窮者等の支援を必要としている人々の元へ届けられます。



寄付の様子



## フレッシュミズ部会が日帰り研修を開催 ～谷川ロープウェイと 伊香保おもちゃと人形博物館～

10月21日、フレッシュミズ部会（富田典子部会長）が日帰り研修を開催し、部会員ら10名が参加しました。午前中に谷川岳ロープウェイを訪れた参加者たちは全長2,400メートルのロープウェイから眺める景色を楽しみました。はちみつうどんで知られる「山一屋」で昼食をとった後は、日本最大の私設博物館「伊香保おもちゃと人形自動車博物館」や「上州村の駅」、「道の駅まえばし赤城」など観光スポットを巡りました。



フレッシュミズ部会の皆さん





# 生き活き WOMEN 女性部

## 上里地区女性部が日帰り親睦旅行を開催 ～大洗水族館と那珂湊お魚市場～

10月14日、上里地区女性部（大塚眞智子部長）が開催した日帰り親睦旅行に部員23名が参加しました。参加者たちは午前中に「アクアワールド茨城県大洗水族館」を訪れ、イルカショーなどを楽しみました。昼食是那珂湊お魚市場で刺身定食を堪能しました。また、午後は令和元年創建された「ほしいも神社」や「焼き芋館」など茨城県の特産であるさつまいもにちなんだ観光スポットを巡りました。



上里地区女性部の皆さん

## 美里地区女性部が日帰り親睦旅行を開催 ～りんご狩りとこんにやく・めんたいお買い物ツアー～

10月10日に美里地区女性部（根本孝代部長）が日帰り親睦旅行を開催し、部員17名が参加しました。一行は午前中に「道の駅川場田園プラザ」を訪れた後に、「果実の里 原田農園」でりんご狩りを体験しました。午後には「こんにやくパーク」と「めんたいパーク」を訪れてお買い物をするなどして旅行を楽しみました。



美里地区女性部の皆さん

## 新年に飾る押し絵作り教室 (本庄地区女性部)

11月21日、本庄地区女性部（金井清子部長）は本庄経済センター会議室で押し絵教室を開催しました。部員の井上ノリエさんを講師として2026年の干支である午のデザインの入った押し絵を製作しました。参加者たちは井上さんに教えてもらいながら細かい作業に集中して取り組み、かわいい押し絵を完成させました。



教室の様子  
(写真中央 講師を務めた井上ノリエさん)



完成した押し絵

## 健康体操教室で『はにとれ』に挑戦!! (児玉地区女性部)

10月23日、児玉地区女性部（杉山ヨシ子部長）が児玉支店の2F会議室で健康体操教室を開催し、部員17名が参加しました。参加者は講師を務めた小山重子さんの指導に従って「はにぽん筋力トレーニング（はにとれ）」に取り組みました。椅子に座ったり、つかまったりしながらでもできる体操で、全身の筋肉を鍛えました。



体操教室の様子



# 任期満了に伴う役員選任について

今年はＪＡ役員「理事・監事」の任期満了に伴う改選年となります。

役員については、２月から順次開催される「選挙区別説明会」「正組合員代表者会議」「推薦会議」「理事会」を経て６月開催の「通常総代会」で選任されます。

役員の任期は３年（定款第３７条）となっております。

## ● 役員の定数について

	本庄地区	上里地区	美里地区	児玉地区	神川地区	全 地 区				合 計
						女 性	後継者	学識経験	員 外	
理 事	6	4	4	4	3	5	2	2	—	30
監 事	1	1	1	1	1	—	—	1	1	7
合 計	7	5	5	5	4	5	2	3	1	37

※定款第２９条に定める役員の定数：理事２４人以上３０人以内・監事５人以上７人以内

平成２８年４月１日に改正農協法が施行され、理事構成の要件が「**理事の定数の過半数は認定農業者又は実践的能力者で構成する**」と規定されています。

また、当ＪＡでは令和２年役員改選時より、**担い手を積極的に登用する**ことを目的に、認定農業者、実践的能力者のほか、認定農業者に準ずる者を構成要件に含めています。

## 【農協法及び農協法施行規則】より抜粋

### ・農協法第３０条の１２

農業協同組合の理事の定数の過半数は、次にあげる者のいずれかでなければならない。ただし、その地区内における認定農業者が少ない場合、その他の農林水産省令で定める場合はこの限りでない。

### ・農協法施行規則第７６条の２

法第３０条第１２項ただし書の農林水産省令で定める場合は次に掲げる場合とする。

理事の定数の１０分の６以上が法第３０条第１２項各号に掲げる者又は次に掲げる者<sup>※１</sup>であり、かつ、理事の定数の１０分の３以上が同項第１号に掲げる者又は認定農業者に準ずる者<sup>※２</sup>であるとき。

- １．認定農業者
- ２．農畜産物の販売その他の該当農業協同組合が行う事業又は法人の経営に関し実践的な能力を有する者
- ３．認定農業者に準ずる者

※１ … 認定農業者、実践的能力者、認定農業者に準ずる者が１０分の６以上

※２ … 認定農業者、認定農業者に準ずる者が１０分の３以上

## 役員選任に係る経緯

令和8年の役員改選に向けて、JAでは委員会や理事会で協議し「女性理事の登用に関する内規」については定数変更および年齢制限の変更を行い、「役員候補者推薦・選任内規」については組織代表役員の年齢制限の一部変更を行いました。JAの女性参画比率の向上を図るとともに柔軟な役員候補者の選任ができるように取り組んでまいります。

変 更 時 期	変 更 内 容
令和7年4月（理事会）	<ul style="list-style-type: none"> <li>女性理事登用人数の見直し 女性理事の登用に関する内規・第4条に記載されている候補者の人数を、 <b>「3名以内」から「6名以内」に変更</b> ⇒令和8年の役員改選時に5名を選任予定</li> </ul>
令和7年11月（理事会） ※9月理事会で方針を決定後 11月理事会で内規を変更	<ul style="list-style-type: none"> <li>組織代表役員（地区選出の理事・監事）・女性理事・員外監事の年齢制限の見直し 「候補者推薦・選任内規」第5条1に記載されている候補者の年齢を、 <b>「選任する年の3月31日に満70歳以下」から</b> <b>「選任する年の3月31日に満73歳以下」に変更</b></li> </ul>

### ●今後の流れ

①地区別説明会の開催	<ul style="list-style-type: none"> <li>2月中旬に各地区で役員改選に向けた地区別説明会（総代・農家組合長対象）を開催</li> </ul>
②正組合員代表者会議で推薦委員を選任	<ul style="list-style-type: none"> <li><b>正組合員代表者会議を開催して選任</b></li> <li>推薦委員は各地区（20区域+全域）で定数が決まっています</li> </ul>
③推薦委員が役員候補者を選任	<ul style="list-style-type: none"> <li><b>推薦委員で構成する役員推薦会議を開催して役員候補者を選任します</b></li> <li><b>理事の定数の過半数（10分の6以上）が認定農業者※</b> またはそれに準ずる者でなければならない</li> </ul>

### ※認定農業者とは

認定農業者とは、農業経営基盤強化促進法による制度で、農業経営者が将来の経営の姿をはっきりとさせた「農業経営改善計画」を作成し、市町村長に提出します。市町村長は、提出された農業経営改善計画を審査し、認定します。

この市町村の認定を受けた農業者が「認定農業者」となります。



# 女性理事・農業後継者理事候補の選定について

## ●令和8年役員改選に向けた女性理事候補の決定事項

- ①次期改選時（R8.6）の女性理事は現在の2名から3名増やして5名とする。
- ②女性理事の選出枠については区域全域（全地区）枠とする。
- ③選任にあたっては、原則として連合女性部を通じて役員候補を選任するが、当組合の正組合員であり、かつ組合の事業に精通し、意欲ある候補者が立候補する場合はこの限りではない（女性部員以外でも選任できる）
- ④年齢制限については、選任する年の3月31日（R8.3.31）時点で満73歳以下の者とする。

## ●女性理事の選任基準イメージ

名目上の選出枠 (区域全域)	5	振分地区	R8～R11
		本 庄	1
		上 里	1
		美 里	1
		児 玉	1
		神 川	1

## ●これまでの農業後継者理事（青年理事）選出の推移

地 区	R2～R5	R5～R8	R8～R11
本 庄	○		連合青年部において 適任者を検討
上 里	○		
美 里		○	
児 玉		○	
神 川			

※令和4年12月の理事会において、連合青年部からの要望に基づき、農業後継者理事候補の年齢を「初めて選任する年の3月31日時点で50歳未満の者」にすることを申し合わせています。

※これまでの選出地区を参考に、**連合青年部より2名を選任します。**

# 役員選任手続のながれ（令和8年6月まで）

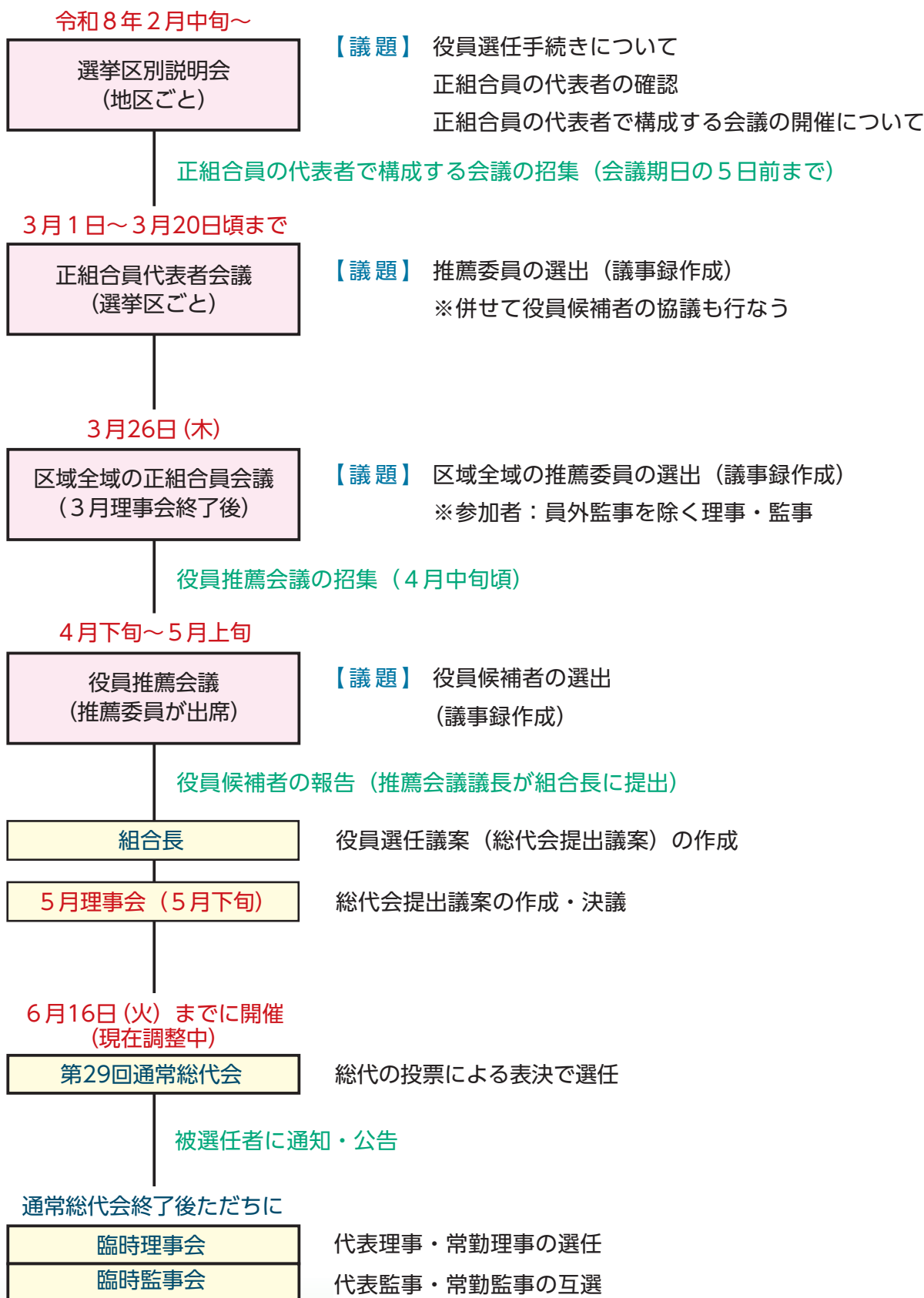



## 農業用ハウスの雪害対策をしましょう！

大雪などの自然災害は、農業用ハウスに甚大な被害をもたらし、出荷や経営に大きな影響を及ぼします。特に、過去に積雪を受けたハウスは、支柱の歪みや部材の損傷が生じているおそれがあります。降雪期を前に、以下の表を参考に点検・対策を実施し、万全の備えを講じてください。

また、被災時のハウスの再建に向けて、園芸施設共済などの保険には必ず加入しましょう。



### 農業用ハウスの雪害防止対策チェックリスト

確 認 事 項			チェック ☑
情報 収集	1	最新の気象情報、警報、注意報を常に把握する。	
事前 対策	1	大雪対策用の中柱（スノーポール）、方杖、筋交い（ブレース）、水平梁、ワイヤー等を常備する。	
	2	上記の補強材やボルト等に緩みがないか点検し、締め直す。	
	3	基礎、柱、接続部、雨どい等のハウス構造物にサビや劣化がないか確認し、問題があれば補修する。	
	4	屋根雪の滑落を妨げる突出物やゴミを除去する。	
	5	融雪水が流入・湛水しないよう施設やほ場周辺に排水溝を設置する。	
	6	休耕中のハウスでは外部遮光資材や防風ネット等を外す。	
	7	燃料の残量や電源系統をチェックし、暖房機の動作確認を行う。	
	8	非常用発電機を所有している場合は、事前に動作確認を行い、いつでも使用ができるように準備する。	
直前 対策	1	最新の気象情報や警報、注意報を常に確認する。	
	2	融雪に備え、谷どいや雨どい、排水路の落ち葉やゴミ等を撤去する。	
	3	除雪作業に支障となるものを移動する。	
	4	積雪が多いと予想される場合は、大雪対策用の中柱（スノーポール）、方杖、筋交い（ブレース）、水平梁、ワイヤー等を設置する。	
降雪 時 対策	1	暖房機の温度設定を高め、降り始めたらカーテンを半分程度開放し、暖気により融雪を図る。	
	2	暖房未設置のハウスはカーテンを開放し、地熱放射による屋根雪の滑落を図る。	
	3	雪が雨に変わると屋根上に積もった雪が水を含み重量が増しハウス倒壊の危険度が上がるため、安全に十分留意し、速やかに除雪を行う。	
	4	ヒートポンプが正常に稼働できるように、屋外の熱交換器周辺の除雪を適宜行う。	
	★ハウスの屋根に積雪がある場合は中に入らないようにする。		



## 相続した土地を国に引き取ってもらうには？ 引取の条件があるので、まず法務局に相談を

**Q1**

私の父は、先々代から長年耕作せずに放置された農地を所有していましたが、処分困ったまま先日亡くなり、長男の私と二男がその農地を相続しました。当然、買い手も見つかりそうにありません。最近知人から、相続したものの使わない土地を国に引き取ってもらう制度があると聞きました。この制度を利用したいと考えていますが、この手続には条件や注意点などはあるのでしょうか？

**A1**

令和5年4月から、相続人の申請により、一定の条件を満たす相続地につき、一定の負担金を納付して国に引き

取ってもらう相続土地国庫帰属制度が始まりました。申請できるのは、相続又は遺贈によって土地を取得した相続人に限られ、生前贈与を受けた人や、遺贈を受けても法定相続人以外の人は対象外です。共有地ならば共有者全員で申請します。申請先は対象地を管轄する法務局の本局で、審査手数料は1筆当たり1万4000円です。

但し、建物がある土地、担保権や使用権付きの土地、他人の利用を予定する土地、境界不明地や所有権の存否・範囲に争いのある土地などは対象外です。その他、傾斜のきつい崖地など、管理や処分に過分の費用や労力を要する土地は引き取ってもらえません。

申請しても、審査の結果、引取りが認められないこともあります。納付した手数料は戻らないので、申請前に対象地を管轄する（対象地が遠い場合は最寄りの）法務局（本局）に相談しましょう。相談には事前予約が必要で、相談は対面のほか電話やウェブで行えます。

引取りが承認されると、法務局から負担金の額の通知がされるので、30日以内に納付します。負担金の額は、土地の地目や面積等に応じて異なり、最低でも1筆当たり20万円です。

## 婚費増額の始期を早める方法はあるの？ 始期も、審判で家庭裁判所が裁量で決める

**Q2**

私Aは、2020年1月、別居中の夫Bとの間で、Bから聞いた収入を基に婚姻費用（婚費）を毎月16万円と合意し（本件合意）、Bは同額を払っていました。後日、Bの収入は実はもっと多いことが分かり、2024年2月に家庭裁判所に婚費増額を申し立てたところ、審判では、2024年2月以降、毎月29万円とされました。2020年1月の分から増額させたいのですが、本件合意を裁判で無効にしなければならないのでしょうか。

**A2**

婚費の分担について、夫婦間の協議が整わない時は、家庭裁判所は夫婦の資産、収入その他一切の事情を考慮して決定します（民法760条。最判昭和43年9月20日）。

婚費の分担の内容は、その時々で変動する夫婦の収入、生活状況等の影響を受けるものです。

そのため、一旦夫婦間で合意したとしても、以後、その合意した内容に固定されるものではなく、変更の必要がある都度新たに決められていくものです。

本件でも、家庭裁判所は、2020年1月に本件合意がされたことだけを理由に、毎月29万円を払う始まりの時期（始期）を2024年2月としたのではなく、本件合意の存否、効力及び内容のみならず、夫婦の収入、生活状況等の一切の事情を踏まえた結果、2024年2月を始期として毎月29万円、と決めたこととなります。

つまり、本件合意が有効か無効かは、家庭裁判所が婚費の分担を考慮する一切の事情の中の1つに過ぎないということです。

支払の始期を早めたいからといって、本件合意の無効確認の裁判はできないので（最判令和7年9月4日）、審判で決められた支払の始期に不満があるときは、審判に対して不服を申し立て（即時抗告。家事事件手続法156条1項3号）、その中で始期を早める必要性を改めて主張することになります。



## 総代定数の見直しについて（令和9年10月改選）

令和6年9月の総代選挙において、各地区（選挙区）で「総代の受け手不足」が顕在化し、現状の正組合員減少ペースが今後も続いた場合、総代の定数割が発生する可能性があります。そのため、現在JAでは次回の総代改選を見据えた環境整備を行っております。検討段階ではありませんが現在の状況について報告いたします。

検討課題	具体的な内容
① 選出割合	(現 行) 正組合員17人に1人の選出割合 ↓ (変更後) 正組合員16人の1人の選出割合
② 総代定数	(現 行) 定数567人 ↓ (変更後) 定数500人
③ 選挙区数	(現 行) 21選挙区 ↓ (変更後) 21選挙区 ※但し選挙区内の定数を割合に応じて変更

### くらしの相談会

年金・ローン・共済・相続・葬儀  
なんでもご相談ください。

【相談受付時間】午前9時～午後3時（予約制）

◎相談をご希望の方は最寄りの支店へご連絡ください。

#### 児玉支店

令和8年

2月 7日 土

TEL 0495-72-1244

住所 本庄市  
児玉町吉田林48-1



#### 神川支店

令和8年

3月 7日 土

TEL 0495-77-2401

住所 神川町大字関口83-2



みなさまの疑問や不安を何でもご相談ください。

### 無料相談会のご案内

相談希望日の1週間前までに企画総務課（☎24-7711）もしくは、最寄りの支店窓口にてお申し込みください。 ※要予約・先着順

無料法律相談

（会場：JA本店）

（おひとり30分まで）

2月9日（月）

午後1時30分から

※ご予約後のキャンセルは、前日までにご連絡  
いただきますようお願いいたします。

JAグループさいたま  
アグリマシンフェア

# 第64回農業機械 大展示会

令和8年  
**1/30** 金 **31** 土  
9:00~15:00 9:00~14:00



**会場** むさしの村 特設会場

**出展内容** ●水田、畑作、園芸用各種農業機械  
●中古農業機械コーナー

主催／埼玉県内JA・埼玉県JA農機協議会・全国農業協同組合連合会埼玉県本部  
協賛／全農埼玉県本部取扱メーカー各社・埼玉県農業協同組合中央会  
埼玉県信用農業協同組合連合会・全国共済農業協同組合連合会 埼玉県本部  
埼玉県農業共済組合

**ご来場いただく方へのお願い** ●会場内は禁煙とさせていただきます。  
●発熱の症状がある方のご来場はご遠慮ください。

会場のご案内



**住所** 埼玉県加須市志多見1700-1

**TEL** 0480-61-4126(代)

お問い合わせ お近くのJA 又は JA全農さいたま農機課 TEL.048-559-0315



JA 埼玉ひびきの年金・共済友の会会員の皆様へ

JA 埼玉ひびきの年金・共済友の会

# 会員の 集い

令和8年

2/18(水)

角川博

ほかほか  
炊き立ての釜飯を  
ご用意いたします♪

お食事・歌謡ショー  
楽しい1日を  
お過ごし頂けます。

出演  
水月杏姫  
カルーア啓子

いちご摘み取り

パックをお渡ししますので摘み取り後、  
お席でゆっくりとお召しあがり下さい。  
※食べ放題ではございません。  
※会場内にいちごの販売もがございます。

募集人員 **200名様**

緑の中のファミリーランド

場所

加須市 **むさしの村**

TEL.0480-61-4126

行程

JA埼玉ひびきの  
管内から出発

※1

いちご摘み取り  
体験

11:20頃～

式典・  
挨拶

12:00～

昼食

12:15～

歌謡ショー

13:00～15:00

JA埼玉ひびきの  
管内へ到着

16:30～17:00頃

※1 集合場所・時間等に関しては、後日改めて、本店および各支店からご連絡させていただきます。  
○行程は予定ですので、変更になる場合がございます。ご了承下さい。

参加費用 **お一人様 7,000円**

締切日 **令和8年1月26日(月)**

- 出発当日のキャンセルにつきましては、全額ご返金いたしかねますので、あらかじめご了承ください。
- 免責事項…次の場合、賠償責任は負いません。○天災地変、その他不可抗力の事由により生じた損害 ○盗難、疾病、傷害、水難、交通事故などお客様の故意または過失によって生じた損害 ○運輸機関、宿泊施設など主催会社以外の責任によって生じた損害 ○このコースはご参加の方全員にコース運行中の共済をおかけしています。
- 飲食物のお持ち込みは、ご遠慮いただきますようお願いいたします。

※先着順で定員になり次第  
募集は締め切らせて頂きます。

\*お申込みは、お近くのJA埼玉ひびきの本店および各支店窓口へ

## JAアグリホールの安心葬儀

JAアグリホールは皆さまの暮らしのすぐ近くにあります。

24時間受付

365日対応

**0120-83-6701**

一般葬プラン

家族葬プラン

火葬式プラン

なんでもお気軽にご相談ください。[相談無料]

●アグリホール児玉 Tel.0495-72-8777

●アグリホール上里 Tel.0495-35-3152

相続サポートサービス実施

JAならではの親身なサポートを充実

**アグリ会員募集中!!** [入会金1,000円]

**安置室完備**



# 令和8年 お正月スペシャル

新年明けましておめでとうございます。

お正月いかがお過ごしでしょうか。

こたつでゆっくりみかんやりんごを食べながら、挑戦してみましょう！

すらすら解けるかな？

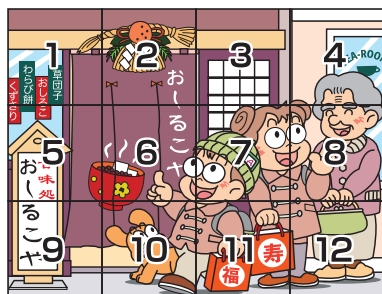
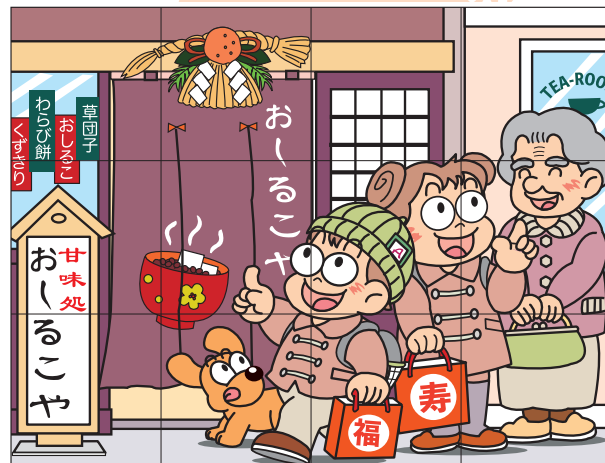
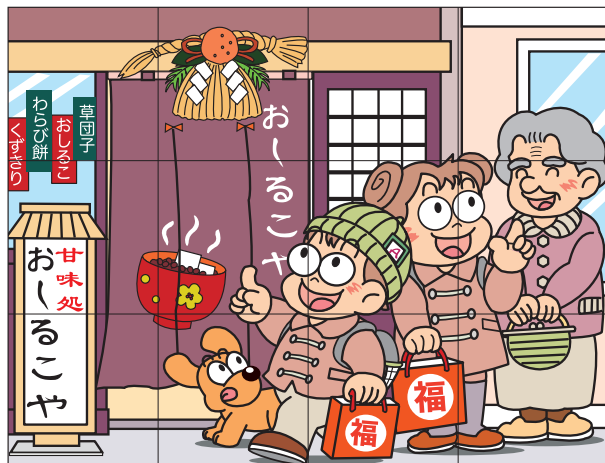

まちがいがし

右上のイラストには左上のイラストと  
違う部分が5カ所あります。

間違っている部分を左の枠内の数字で  
探しましょう。

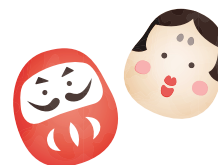

出題・イラスト：酒井栄子

## 数独

二重枠に入った数字の合計はいくつ？

### ●ルール

- (1) 空いているマスに、1から9までの数字の  
どれかを入れます。
- (2) タテ列(9列)、ヨコ列(9列)、太線で囲  
まれた3×3のブロック(それぞれ9マス  
あるブロックが9つ)のいずれにも1から  
9までの数字が1つずつ入ります。

			3				1	
9				7		8		
5	3				4			
	8	2						
		4	9		3	6		
						2	5	
			5				9	4
		7		3				1
	2				1			



答えは21ページにあります。

出題：ニコリ



# クロスワードパズル

パズルに答えて、JA商品券をゲットしよう！

JA商品券は、当JAの直売所やスタンド、営農経済センターなどでご利用いただけます。

出題：ニコリ

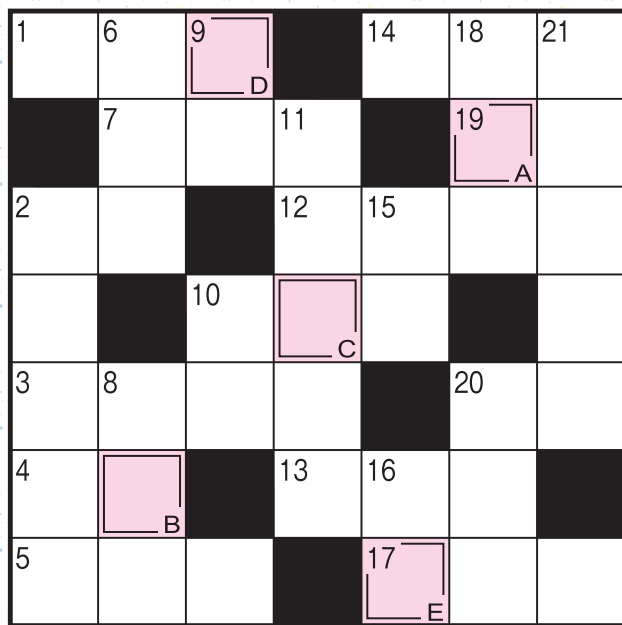

二重枠に入った文字を、A→Eの順に並べてできる言葉は何でしょうか？

☆ヒント☆

年明け最初の3日間

## お知らせ

公式ホームページからの解答も受付いたします。お問い合わせフォームから「お問い合わせ内容」欄にクロスワードパズルの答え（匿名希望の場合はペンネームも）を入力し、送信してください。住所・電話番号は、必ず入力してください。お送りいただいた解答に個別の返信はいたしません。当選者については、誌面に発表いたします。

## お正月スペシャル答え

### まちがいさがし

- 2……しめ飾りの房が短い
- 4……窓に装飾が付いている
- 5……看板の屋根部分の形が違う
- 11……紙袋の文字が違う
- 12……バッグの形が違う

### 数 独

2	7	8	3	6	9	4	1	5
9	4	1	2	7	5	8	3	6
5	3	6	8	1	4	9	7	2
3	8	2	6	5	7	1	4	9
1	5	4	9	2	3	6	8	7
7	6	9	1	4	8	2	5	3
6	1	3	5	8	2	7	9	4
8	9	7	4	3	6	5	2	1
4	2	5	7	9	1	3	6	8

答え:14

応募締切：1月20日(火)必着

## タテのカギ

- ②メレンゲを作るときに使う道具
- ⑥鍋料理の締めにも使う麺
- ⑧晴れかなあ、雨かなあ
- ⑨牛、豚、鶏のものがよく流通しています
- ⑩令和8年の干支です
- ⑪歯ブラシにつけます
- ⑮自分の兄弟姉妹の息子
- ⑯ダルメシアンは——模様の犬です
- ⑰書初め大会で——に選ばれた
- ⑳受験生が空欄に書き込んでいくもの
- ㉑単位はアンペアです

## ヨコのカギ

- ①正月に食べる、モチ入り汁物といえば
- ②どら焼きに挟み込まれているもの
- ③おせち料理の定番の一品。卵が材料の一つ
- ④交差——、及第——
- ⑤右手が——、という人が多数派です
- ⑦本を読み終えること
- ⑩ガラガラとのを洗います
- ⑫旅立つ人の——に駅のホームまで行った
- ⑬ワラや木やレンガの家を建てる童話があります
- ⑭漢字で書くと百足。足の多い生き物です
- ⑰椅子のこと。ロッキング——
- ⑲アルカリと混ぜると中和します
- ⑳焚くとよいかおりが広がります

10月号と1月号のクイズの正解と当選者は2月号で発表します。

解答用紙にクロスワードパズルの答え・住所・氏名等をご記入の上、最寄りの支店へお届けください。左記住所への郵送やFAXでも構いません。  
2月号誌面にて当選者を発表いたします。  
抽選で10名様にJA商品券をプレゼントいたします。ご応募お待ちしております。  
本庄市早稲田の杜1-14-1  
JA埼玉ひびきの企画総務課まで  
FAX番号 0495-2311718  
●締め切りは、1月20日(火)です。  
【個人情報の取扱い】  
皆様からの応募等による個人情報につきましては、一部本誌への掲載と商品券発送以外の目的には使用いたしません。あらかじめご了承ください。

## 応募方法

# 営農経済センター休業日及び野菜出荷休み日

令和 8 年

▲埼玉ひびきの農業協同組合

1 月							2 月							3 月						
日	月	火	水	木	金	土	日	月	火	水	木	金	土	日	月	火	水	木	金	土
				1	2	3	1	2	3	4	5	6	7	1	2	3	4	5	6	7
4	5	6	7	8	9	10	8	9	10	11	12	13	14	8	9	10	11	12	13	14
11	12	13	14	15	16	17	15	16	17	18	19	20	21	15	16	17	18	19	20	21
18	19	20	21	22	23	24	22	23	24	25	26	27	28	22	23	24	25	26	27	28
25	26	27	28	29	30	31								29	30	31				

4 月							5 月							6 月						
日	月	火	水	木	金	土	日	月	火	水	木	金	土	日	月	火	水	木	金	土
			1	2	3	4					1	2	3			1	2	3	4	5
5	6	7	8	9	10	11	3	4	5	6	7	8	9	7	8	9	10	11	12	13
12	13	14	15	16	17	18	10	11	12	13	14	15	16	14	15	16	17	18	19	20
19	20	21	22	23	24	25	17	18	19	20	21	22	23	21	22	23	24	25	26	27
26	27	28	29	30			24/31	25	26	27	28	29	30	28	29	30				

7 月							8 月							9 月						
日	月	火	水	木	金	土	日	月	火	水	木	金	土	日	月	火	水	木	金	土
			1	2	3	4						1	2	6	7	8	9	10	11	12
5	6	7	8	9	10	11	2	3	4	5	6	7	8	13	14	15	16	17	18	19
12	13	14	15	16	17	18	9	10	11	12	13	14	15	20	21	22	23	24	25	26
19	20	21	22	23	24	25	16	17	18	19	20	21	22	27	28	29	30			
26	27	28	29	30	31		23/30	24/31	25	26	27	28	29							

10 月							11 月							12 月						
日	月	火	水	木	金	土	日	月	火	水	木	金	土	日	月	火	水	木	金	土
				1	2	3						1	2			1	2	3	4	5
4	5	6	7	8	9	10	1	2	3	4	5	6	7	6	7	8	9	10	11	12
11	12	13	14	15	16	17	8	9	10	11	12	13	14	13	14	15	16	17	18	19
18	19	20	21	22	23	24	15	16	17	18	19	20	21	20	21	22	23	24	25	26
25	26	27	28	29	30	31	22	23	24	25	26	27	28	27	28	29	30	31		

- 印は営農経済センター休業日及び野菜出荷休み
- 連休対策には充分注意して下さい。

## 営農経済センター電話番号

本 庄		南 部	
0495-24-4364 (出荷所)	0495-24-3288 (経 済)	0495-72-7800 (出荷所)	0495-72-2998 (経 済)
上 里		南部選果場	
0495-34-1611 (営農経済)		0495-72-0422	

予定数は必ずJAへ報告しましょう！

## 編集後記

新年あけましておめでとうございます。2026年の始まりを、皆様はいかがお過ごしでしょうか。昨年（2025年）は実にいろいろな出来事がありました。個人的には、1年の世相を表す「今年の漢字」に「熊」が選ばれたように、住宅街や民家を我が物顔で闊歩する熊の姿が衝撃的でした。人的被害も過去最多となり、綺麗ごとだけでは済まない自然との共生の難しさを感じました。

一方で2026年は、干支で言うところの「丙（え）の年（丙午・馬）」の年です。「丙」と「午」の字はどちらも火の力を象徴するからです。また、前に向かって力強く駆けける馬は「発展」と「成長」などを象徴する縁起の良い動物とされています。

2026年も国内外でいろいろな出来事が起こることでしょうが、「丙午」にあやかってみる、活気のある良い年となるといいですね。

昨年も広報誌「ひびきの」へ沢山のご意見・ご感想、ならびにイラストなどのお便りをお寄せいただき、ありがとうございました。読者の皆様に少しでも楽しんでいただけたら幸いです。2026年もどうぞよろしく願っています。

(かんたろ)