

農業と地域の未来をずっと応援していきます

ひびきの

2

2023
No.212



 JA埼玉ひびきの

JA埼玉ひびきの |

URL: <https://www.ja-hibikino.jp/>

目次 CONTENTS

SUSTAINABLE DEVELOPMENT GOALS

★JA埼玉ひびきのSDGs 取組決議

JA埼玉ひびきの、令和3年3月の理事会で「持続可能な食料の生産と地域農業の振興、農を中心とした豊かな地域づくり」に向けて独自のSDGs取組決議を行いました。今後もJAグループ組織を通じて積極的な動きを行ってまいります。



「笑味(えみ)ちゃん」
JAグループでは、国産農産物の使用・購入を推進する「みんなのよい食プロジェクト」に取り組んでいます。

ひびきの2月号 2023 No.212

2 …… コンテンツ／事業概要／	11 …… 法律相談Q&A
理事会報告(12月・1月)	12～13 …… JAインフォメーション
3 …… 特集 JAの地域 自己改革の実践	14 …… ひびきの通信
4～5 …… HIBIKINOニュース&トピックス	15 …… クロスワードパズル
6～7 …… ひびきの広場	16 …… 肥料価格高騰対策説明会
8～9 …… 生き生きWOMEN女性部	役員よもやま話・編集後記
10 …… 営農技術情報	

表紙の紹介

今月号の表紙は、美里町根木の飯島 誠(36歳)さんです。飯島さんは、父・妻・子ども3人の6人家族。米4.5ha・麦5ha・トマト0.3haを耕作しています。

小さい頃から農業に興味があり、実家が農業を営んでいることから農業系の高校へ進学し、大学では米作りを学び、卒業後22歳で就農しました。生産した米麦はJAへ出荷し、トマトはJA直売所等に出荷しています。現在は「ごほうび」と言う品種のトマトを栽培し、4月から5月にかけて収穫が最盛期を迎えます。「米麦はもちろん品質の良いトマトや枝豆等を作って行きたい」と今後の意気込みを語り、「おちついたら家族で旅行に出かけてみたい」と飯島さん。家族との時間も大切にしています。

事業の概要

令和4年12月31日現在

貯金残高	1,581億2,910万円
貸出金残高	223億4,857万円
長期共済保有高	2,920億5,790万円
販売品取扱高	41億9,543万円
購買品取扱高	32億5,984万円
出資金残高	20億3,812万円

理事会報告

令和4年12月27日(火)開催

協議事項

- (1)第26回総代会までのスケジュール(案)について
- (2)各地区ふれあい委員会報告及び令和4年度下期地区別説明会について
- (3)農業後継者理事の年齢制限対応について
- (4)男女共同参画社会の実現に向けた行動計画(案)について
- (5)当組合理事からの借入申込について
- (6)直売所営業時間及び農産物直売所利用規程の変更(案)について
- (7)組合員出資口数の減少について

報告事項

- (1)埼玉県内JA合併構想について
- (2)令和4年度埼玉県検査指摘事項に係る取組状況(回答)について
- (3)監事監査規程の改定について
- (4)内部統制システムに係る監事監査の実施規程の改定について
- (5)組合員の加入及び脱退の状況について
- (6)令和4年度11月相談・苦情およびコロナ定期報告について
- (7)第61回農機大展示会の開催について
- (8)令和4年度11月末事業実績等について
- (9)その他

令和4年度 第10回定例理事会(県外)の開催について
日 時…令和5年1月26日(休) 午後2時
場 所…群馬県 伊香保温泉 「ホテル松本楼」会議室

理事会報告

令和5年1月26日(木)開催

協議事項

- (1)各地区ふれあい委員会での意見要望に対する回答について
- (2)当組合のリスク評価書の改正(案)について
- (3)当組合理事からの借入申込について

報告事項

- (1)組合員の加入及び脱退の状況について
- (2)上里北部倉庫移転に係る国側からの補償額提示について
- (3)令和4年度12月相談・苦情およびコロナ定期報告について
- (4)令和4年度第3四半期余裕金運用状況報告及び第4四半期余裕金運用方針について
- (5)当組合理事への融資実行について
- (6)㈱JAひびきのファーム令和4年度12月末事業実績等について
- (7)令和4年度12月末事業実績等について
- (8)その他

令和4年度第11回定例理事会の開催について
日 時…令和5年2月28日(火) 午後1時30分
場 所…本店 2階役員会議室

自己改革のさらなる実践

◆農機具ショールームを開設◆

2 削減をゼロに



12 つくる責任 つかう責任



ホームページのリニューアルに伴い、ネットから農機具の情報が閲覧できる「農機具ショールーム」を開設しました。

「農機具ショールーム」では、直接来店しないと確認できない農機具の情報等を簡単に入手できます。スマホにも対応しており、利便性が良くなりました。

J Aでは中期3カ年計画の重点施策の1つとして中古農機具の販売拡大を掲げており、具体的な取り組みとしてホームページを活用した農機具の情報発信に力を入れています。

小暮久実農機自動車センター所長は、「多様化する営農形態に対応するためホームページを活用し、中古農機やお買い得情報を広くコマーシャルして、農家のコスト低減に寄与したい」と語りました。



※写真はイメージです

◆早稲田大学の学生から「直売所活性化」提案◆

11 住み続けられるまちづくりを



12 つくる責任 つかう責任



17 パートナリングで目標を達成しよう



J Aでは早稲田大学の農業系サークル「こだま」と協力し、管内の直売所や農業の活性化に取り組んでいます。

12月10日、本店ひびきのホールで同サークルの「直売所活性化案」の発表会が開催され、学生14名、J A役職員17名が参加しました。

発表会では、学生が7グループに分かれ、それぞれの直売所活性化案を発表。

SNSを活用した情報発信のアイデアや売れ残り防止策など、学生ならではの視点から直売所の魅力向上策の提案があり、参加したJ A役職員も熱心に聞き入っていました。

発表を終えたメンバーの一人は「学生視点の閃きを提案という形でお伝えすることを意識して、結果として職員の皆さまから様々なご意見を頂くこともでき、とても達成感を感じております」と語りました。



未来に向けてアイデア満載



みんなで力を合わせて頑張ります

直売所にぬりえ作品を展示

J Aはこのほど「J A共済アンパンマンぬりえキャンペーン」を実施し、集った応募作品105点を1月23日まで各直売所に掲示しました。

この活動は1歳以下の乳幼児を持つ世帯が会員となっている「子どもクラブ」加入者を中心に作品を募り、直売所と連携した地域向け貢献活動の一環としてJ A独自で行ったものです。

武井浩幸普及保全課長は「従来行っていたイベントがコロナ禍で難しくなり、未就学児を対象に新しい取り組みを企画した。直売所来店者に楽しんでもらえれば」と趣旨を説明しました。

応募者全員には受付時にアンパンマングッズがプレゼントされ、各賞受賞者には、支店と直売所から賞品が贈られました。

皆さまからの出品作品



出荷ピーク迎えレタス目揃え会開催

本庄地区野菜一元出荷協議会レタス部会（高柳栄部会長）は1月23日、本庄農業経済センターで、部会員48名と関係者・J A担当者12名が出席し、出荷がピークを迎えているハウスレタス（玉・サニー・リーフ）の品質向上を目的に目揃え会を開催しました。

J A全農担当者や市場関係者からは、「12月は高値で取引があったが、1月から2月にかけては落ち着いた荷動きが予想される。選別に力を入れて出荷してほしい」との報告がありました。

高柳部会長から「これから本格的な出荷となる。統一規格で良い品を出すことが消費者から選ばれる産地になる」と挨拶がありました。



説明を聞く部会員



元気に大和芋収穫体験



収穫を喜ぶ参加者

あおぞら館直売所は12月25日、本庄市小和瀬の木村徳成さんの畑で大和芋の収穫体験を開催し、25名の直売所利用者が参加しました。

イチヨウ芋と呼ばれる品種を収穫し、参加した子ども達からは「大きいお芋が取れてうれしい!! 大和芋は色々な食べ方があるので、家族に食べさせてあげたい」と話しました。収穫後に、参加者へちよこっとプレゼントとして、長ネギが進呈されました。



児玉白楊高校で交通安全教室開催

12月21日、本市児玉町の県立児玉白楊高校で自転車交通安全教室を開催しました。この教室はJA共済の地域貢献活動の一環で行われ、同校生徒教職員、JA関係者約350人が参加しました。

生徒の前でスタントマンが事故を再現して、交通事故の怖さを伝え、交通ルールの厳守と実践を促しました。参加した塩谷和弘組合長は「JA共済では「ひと・いえ・くるま」の総合保障を提供し、組合員や地域住民の皆さまが健康で安心して暮らせる地域づくりを目指しています。今日は、事故の恐ろしさや危険性を実感していただき本日の実演から学んでいただければと思います」と挨拶しました。

生徒の一人は「今日学んだ事を教訓にし、身近にあることなので注意したい」と話してくれました。



挨拶をする塩谷組合長



模擬事故の様子を見つめる生徒達

特殊詐欺を未然防止

12月20日に特殊詐欺を未然に防止したことで、田中寿治児玉支店長と窓口担当の今井梨絵職員が埼玉県警察児玉警察署から表彰されました。

児玉支店に来店した利用者が現金300万円の引き出しを求めた際、窓口で対応した今井職員が不審に思い支店長へ相談。警察署に通報し、息子を語る特殊詐欺を未然に防止することができました。

JAでは管内警察署からの指導で高額のお金引き出しや不審な手続きに対し、警察への報告・連絡・相談を徹底しています。今回も職員が直ちに支店長へ相談し、警察への通報が即座に行われたことから未然防止につながりました。

田中寿治支店長は「今後も特殊詐欺が増加する可能性があるため、引き続き気を引き締めて業務にあたりたい」と語りました。



表彰を受けた田中支店長(左)と今井職員(中央)



全国JA共済書道コンクールで表彰

第66回全国JA共済小中学生書道

コンクールにおいて、上里町立神保原小学校3年生の木村志穂さんが「埼玉ひびきの農業協同組合長賞」を受賞しました。12月15日に塩谷和弘組合長が同校を訪れ、木村さん本人に賞状と記念品を贈呈しました。

木村さんは「たくさん練習したので、受賞できてうれしい」と喜びを伝えました。



受賞された木村志穂さん(中央)

命を守る職員向けAED講習会開催

本店ひびきのホールで12月7日、職員向けAED講習会を開催し、25名の役職員が参加しました。

講師から救命措置の手順について説明を受けた参加者は、その後実際にAEDを使って訓練に臨みました。参加した職員からは「実際にお客様が倒れた時に救命措置ができるかどうか不安です。AEDの使い方や注意点などの講習を受けられてよかったです。緊急事態に対応できるようにになりたい」の声が聞かれました。JAでは本店及び各支店にAEDを設置しています。

五十嵐雅樹常務は挨拶の中で「職員全員にこの講習を受講してもらい、大切なお客様の安心安全に努めてもらいたい」と話しました。



AEDを使い訓練に臨む職員





農を担う!



本庄市柏 倉林 蓮さん (25歳)

蓮さんは3年前、大学卒業後すぐに就農しました。現在は児玉地区の農家さんの下で営農を学び、日々励んでいます。

学生時代に農家で短期バイトをする機会があり、農業に魅力を感じたことをきっかけに地元で農業をしたいという思いが生まれました。お米が好きなので、米麦中心の畑作を学びたいと考えていたところ、現在働いている農家さんと巡り合いました。

今の時期はキャベツやブロッコリーの収穫に勤めています。また、蓮さん自身も将来的には米麦中心の経営を行いたいと考えており、栽培技術の向上に努めています。

休日は趣味のゴルフとキャンプに加え、勉強のために他県の新規就農者との意見交換を行っています。蓮さんは「任される仕事が増えていくことにやりがいを感じ、充実した毎日を送っています。これからも埼玉県産の美味しいお米を多くの消費者に味わってほしい」と語ってくれました。



アグリパーク上里
黒澤 涼子さん

アグリパーク上里に勤務して5年目となる黒澤さん。最初は生産者さんの名前を覚えることや沢山の農産物などを把握するのに苦労しました。

野菜や果物についてお客さまから質問を受けた時にうまく答えられない事もあるため、家に帰ってから野菜ごとの特長について調べるなど努力しているそうです。

接客にあたっては常に笑顔を忘れず明るく元気な対応を心がけています。

アグリパーク上里の魅力は1年中たくさんの旬を味わうことができる農産物がそろっていること、フードコートも隣接しているので、買い物がてら食事もできること。

他のパートさんと協力して、イベント時には入り口などに飾りつけを行い、来店客から喜ばれています。

黒澤さんはPOP広告の作成に力を入れており、売り場では商品ごとにPOPを作成しています。

「アグリパーク上里ではパートのみんなが直売所をよりよくするためにアイデアを出し合い、それぞれの得意分野を活かして日々業務に励んでいます」と語ってくれました。

なかよし夫婦!



神川町新里

おおつか さかえ
大塚 昌 さん

きみえ
貴美江さん ご夫婦

大塚さんご夫婦は、結婚52年目を迎えた「なかよし夫婦」です。現在は、長男と3人で暮らしています。昌さんの趣味は、習字とダンベル。貴美江さんは、和太鼓を叩くことだそうです。様々な場所へ和太鼓の公演に行かれたそうです。

「バターナッツカボチャ」や「はよと瓜」を畑で栽培し、近所の人や地域の方に、おすそ分けすることが二人の楽しみの一つです。夫婦円満の秘訣は「相手を思いやる事、気兼ねなしに正直に話す事」だそうです。これからの目標は「お互いに元気で長生きする事」と笑顔で話されました。

我が家の元気っこ

青山さんのお宅はご両親と長女の明香里さん、長男の晃久さんの4人家族です。

明香里さんは現在ペットのモモンガのお世話を頑張っているそうです。また、気分転換に友達と買い物に出かけることも楽しみの一つです。

弟の晃久くんはポケモンカードの収集とネットでの動画視聴が好きで、興味のある分野の動画を自分で見つけて調べているそうです。

姉共通の趣味は工作です。晃久くんはお姉さんの影響を受けて一緒に工作教室に通いはじめました。

お父さんの耕平さんは「焦らずに自分のやりたいことを見つけて、成長して欲しい」と語ってくださいました。



本庄市仁手

青山 ^{あかり}明香里さん (10歳)

^{あきひさ}晃久くん (7歳)

生き活き WOMEN 女性部

正月用生け花教室開催



上里地区・児玉地区では、「迎春生花アレンジ」としてレインボー色に作られた菊の花を使い、参加者は「虹色の菊を使っても華やかになった。良い年が迎えられそうです」と喜んでいました。美里地区は赤芽柳・黒竹・梅の花等17種類の花材を使い、参加者は「作った生

け花は玄関に飾り、家族皆が健康で良い年になりますようにと心を込めて作りました。」と感想を語りました。

児玉地区女性部



きれいな作品ができました

美里地区女性部



上里地区女性部



願いを込めて作りまします

本庄地区女性部研修旅行



本庄地区女性部（八木かずえ部長）は、1月17日、千葉方面へ日帰り研修旅行を開催し、部員とJA職員を含めて28名が参加しました。

道中、道の駅おおつの里「花倶楽部」で金魚草など季節の花摘みを体験し、新鮮な海鮮料理の昼食を堪能しました。

その後は、廃校となった小学校をリニューアルして作った「道の駅 保田小学校」や、はちみつの工場を見学しました。参加者は「コロナ禍で皆で計画をしても中止になってしまい、久しぶりに開催でき、すごく楽しむことができました」と話してくれました。



研修旅行を楽しむ参加者

JA埼玉ひびきの女性部 部員募集中!

いっしょに活動してみませんか?

～女性部だからできます～

しあわせ探し・自分探し 趣味の教室
地域ボランティア 料理教室 JA運営への参画
環境への取り組み etc

- 年会費は1,000円（税込）
- 活動内容によっては実費負担あり
- 加入脱退は自由



お申込み・お問い合わせ

営農販売課 ☎24-7721
本庄営農経済センター ☎24-4364
上里営農経済センター ☎34-1611
南部営農経済センター ☎72-2998
(美里・児玉・神川地区)

生き活き WOMEN 女性部

神川地区女性部味噌づくり

神川地区女性部（茂木八千代部長）は1月7日～1月15日の間、JA本店調理室で「味噌づくり」を実施し、合計23名が参加しました。

この取り組みは、毎年地元で収穫した大豆と米を使用し実施されています。添加物を一切使用しない手作り味噌は、その香りの良さと深い味わいが好評で、3日間かけて仕込み、秋頃から食べることができます。参加者は「毎年楽しみにしています。すべて地元産の原材料だから安心安全で、家族からも好評。自慢の手作り味噌です」と笑顔で話してくれました。



美味しくな～れ

第2回ひまわりセミナー開催

第2回ひまわりセミナーを12月12日、本店「ひびきのホール」で開催し会員12名が受講しました。

今回は「睡眠」をテーマとして東洋羽毛北関東販売株式会社の新矢昭吾氏を講師に迎え、睡眠について学びました。講師からは睡眠不足の注意点として「就寝前のお酒やスマホの光等が睡眠の妨げになるので、入浴やストレッチ等、自分なりのリラックス方法を見つけることが大事」とのアドバイスがありました。講義終了後、寝姿勢圧測定を行った参加者は「自分の寝姿勢圧を知ることができとても良かった。今日教わったことをさっそくやってみよう」と話しました。



講習を受ける会員

ちゃれんじ教室《味噌づくり》募集

日時 3月14・15・16日の3日間

- 1日目 令和5年3月14日(火)
午後1時30分～午後4時頃まで
- 2日目 令和5年3月15日(水)
午前10時～午後4時頃まで
- 3日目 令和5年3月16日(木)
午前9時～正午頃まで

場所 JA埼玉ひびきの 本店1F「調理室」

持ち物

- エプロン
- 三角巾
- マスク
- 手拭き用タオル
- 味噌樽（つけもの容器15型）

参加費 2,600円(税込)

お問合せ

埼玉ひびきの農業協同組合
営農販売課：清水
☎0495-24-7721



家の光クラブ開催

12月7日と1月6日「家の光クラブ」（第3回・4回）が本店調理室にて開催され、2日間で合計27名が参加しました。

『健康を目指して、風土に合った食生活をすすめる』をスローガンに、「家の光図書」の料理記事を活用した調理実習を行いました。

第3回は、「ダイコン餅」「つぶしカリフラワーのクリームスープ」「サツマイモのきんぴら」などを作りました。第4回は、「キャベカツ」「白菜と鶏肉の餅入り塩スープ」などを作りました。

参加者から、「家にある食材を使って作れるレシピが多かった」「皆さんのお話から料理のアイデアをもらえてよかった。とても楽しかった」と感想を話してもらいました。



楽しく作って仲間づくりと健康づくり

いちごの暖候期栽培管理について

本庄農林振興センター

いちごは2月下旬頃から気温の上昇にともない、果実の軟化や成熟日数の短縮による糖度低下が起こりやすくなります。春先以降も品質の高いいちごを生産するために、適切な温度管理を行きましょう。

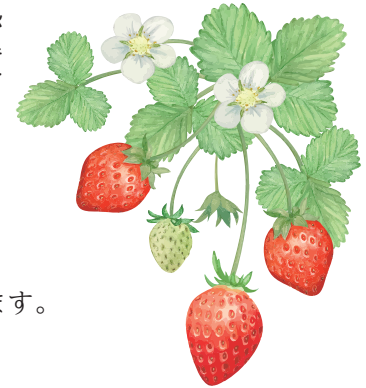

1 いちごの生育適温

いちごは冷涼な気候を好み、地上部の生育適温は20℃25℃とされています。シーズンを通して生育適温に近づけられるよう温度管理を行きましょう。

2 暖候期への移行期間

2月下旬頃になると、日中の気温の上昇に伴い、ハウス内温度が急激に変化しやすくなります。このような環境だと、いちごの生育は栄養成長に移行し、花芽形成や果実糖度に影響することがあります。こまめに換気するなど、ハウス内温度が急激に上昇しないように心がけましょう。

また、暖候期は堆肥の肥効が徐々に発現してきます。堆肥を施用している場合は、液肥の窒素成分を低くすることも検討しましょう。

3 3月以降の栽培管理

埼玉県では3月以降の日射量が多く、日中に遮光しても十分な日照を得ることができます。東西畝であれば南側に、南北畝であれば西側に遮光資材を設置し、日中のハウス内の昇温を抑制しましょう（写真参照）。遮光資材をかける時間帯は昼頃から夕方までが目安ですがハウス内の温度を確かめた上で、遮光資材を開閉します。

また、収穫は日中を避け、果実温度が低い早朝に行いましょう。収穫したいちごは速やかに予冷庫に搬入し鮮度を維持しましょう。



写真 遮光資材被覆時の熱画像（4月上旬14時に撮影、遮光開始11時）
左：遮光区 右：無遮光区

夫の死亡保険金は姑と分けるの？ 遺産に加算するのは特別な時だけ

Q1 30年連れ添った夫が亡くなり、私は保険金受取人として、夫の生命保険金2000万円を受け取りました。私たちには子がなかったので相続人は私と、遠方で独居する姑の2人です。夫の遺した800万円ほどの遺産の分け方を姑に相談したところ、生命保険金を加えた合計2800万円を遺産として分けたい、と言われました。私は、借家住まいでこれまで専業主婦でしたので老後の資金が心配です。私の受け取った生命保険金は、姑と分けるのでしょうか。

A1

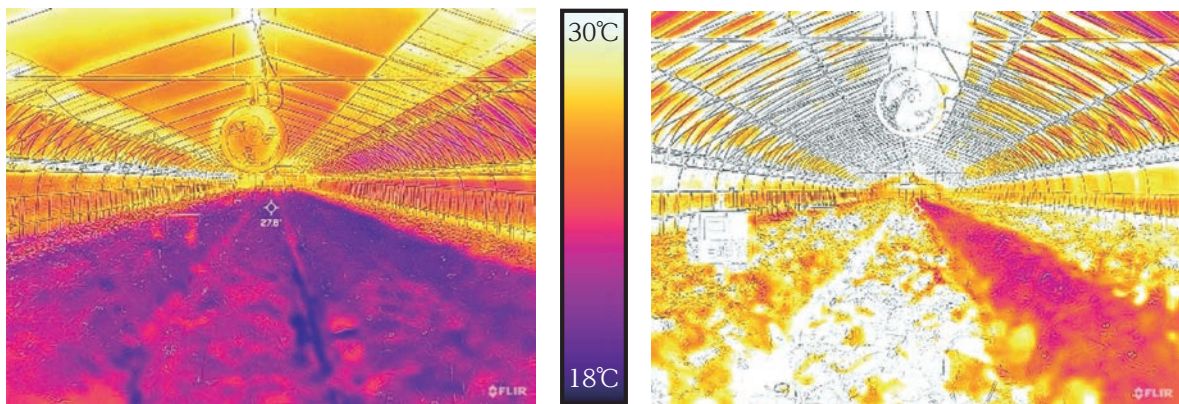
死亡保険金は夫からの贈与でなく原則は特別受益に当たりませんが、相続人間の不公平が著しいと評価すべき特段の事情がある時は、特別受益に準じて遺産に加算して分割することになります（最決平成16年10月29日）。特段の事情の有無は、保険金額、その遺産総額に対する比率の他、被相続人との同居の有無、相続人との関係、各相続人の生活実態等が総合的に考慮されます。

例えば①遺産総額に比して約14%の保険金額（約500万円）で、被相続人と同居し10年以上介護した後妻が受取人である場合には保険金を加算しない（特段の事情なし）とした事案（東京地判平成26年3月28日）、②遺産総額に比して約61%の保険金額（約5000万円）で被相続人との同居期間が3年半の後妻が受取人である場合には保険金を加算する（特段の事情あり）とした事案（名古屋高決同18年3月27日）、③遺産総額に比して約270%の保険金額（約2100万円）で被相続人と30年間同居していた妻が受取人である場合には保険金を加算しない（特段の事情なし）とした事案（広島高決令和4年2月25日）などがあります。

保険金は原則として遺産分割の対象ではなく、遺産への加算は特別な事情がある時だけだと説明しましょう。

検索用の「#商品名」は商標権侵害？ 検索用でも商標権侵害の可能性あり

Q2 私は主婦ですが、3年前からオンラインのフリーマーケットサイトで自作のバッグを多数販売しています。サイト上の自作バッグの説明文の下に検索用として有名ブランドバッグの商品名に#を加えて、「#商品名」との表示をしていたら、そのブランドから、「商品名は商標登録しているから商標権侵害だ。」と通知が来てしまいました。私のバッグは、そのブランドのバッグとは似ていませんし、自作品との表示もしています。それでも商標権の侵害になるのでしょうか。

A2

商標とは、事業者が取り扱う商品やサービスを、他人のものと区別するためのマークやネーミングです。

登録された商標を使う権利のない人は、業として、同一又は類似した標章を使用（商標的使用）することはできません。「業として」とは、継続反復して行うことですが、あなたは3年間、多数の商品を販売しているとのことなので、これに当たります。「類似」とは、外觀や呼び方等から、取引の相手に与える印象、記憶、連想を総合して判断します。「#商品名」との表示は、商標登録されている商品名に#を付けただけですので、少なくとも類似には当たります。「商標的使用」とは、出所を識別できる形で使用をいいますが、有名ブランドバッグの商品名で検索してあなたのバッグを見た人は、たとえ自作品との説明があっても、その有名ブランドのバッグと勘違いする人もいますので、商標の利用に当たるとでしょう。

実際に、オンラインのフリーマーケットサイトで自作のバッグを販売している人が、自作バッグの販売サイト上で、他社の商品名に#を付けた表示をしていて、商標権侵害とされた判例があります（大阪地裁令和3年9月27日判決）。本件でも商標権侵害となる可能性は否定できないでしょう。

お金の色分けって知っていますか？

世間ではモノの値段（物価）が上がる「インフレ」が進んでいます。買い物にでかけると、様々なものが値上げとなりレジでお金を支払う時に「あれ、こんなに高かったっけ？」と思う場面がありませんか。物価が上昇すると、これまでの金額で買っていたモノが、それ以上の金額を出さないと買えなくなってしまうため、**実質的にはお金の価値が減ってしまう**こととなります。

また、かつては預貯金をするだけでも、ある程度の利子がつきました。「昔は農協や銀行にお金を預けていれば、複利で元金が倍くらいになったんだけどなあ」という話を聞く事がありますが、もはやそれは「おとぎ話」になっています。日本銀行の政策にもよりますが、現在は超低金利の時代が続いており、**預貯金だけで資産を増やすのは難しそうです**。これに加えて年金受給者を支える現役世代の人口減少が進み、若い世代から「自分は何歳になったら年金がもらえるのだろう」という意見も聞かれます。将来に向けて不安な要素が増えているのが現状です。

ここ最近「お金の色分け」という言葉をよく目にするようになりました。これは何かと申しますと、インフレ・低金利の時代に預貯金だけでは資産を増やすことが難しいため、自分が持っている資金（収入）を目的に応じて色分けをして「**ふやすお金を作っていく**」という考え方です。当JAでは組合員・利用者の皆さまの資産活用をご提案できるよう、支店職員を中心に研修（お金の色分け）を行っております。まずは、下の図にあるお金の色分けを試してみませんか。ご不明な点、どうしてもよいか分からない点がございましたら、お気軽に支店へお問合せください。

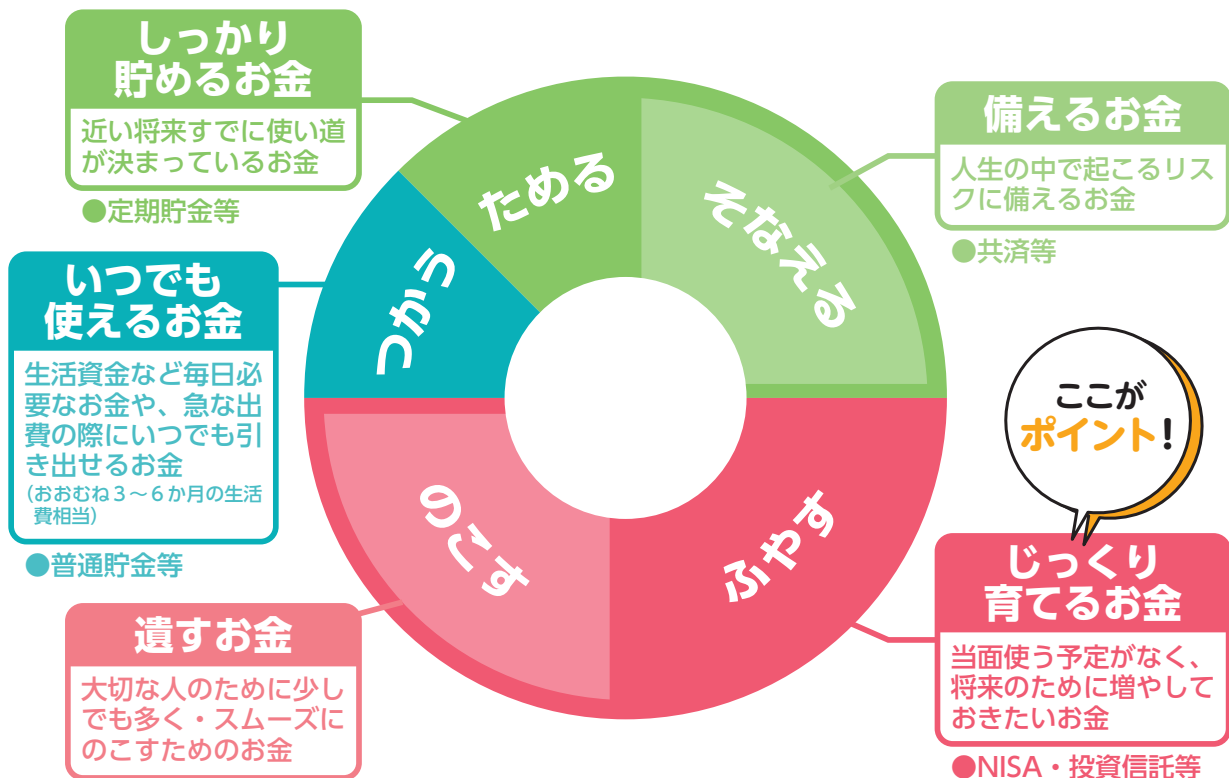

※広報1月号P12に掲載した「現在、政府・与党が検討しているNISA拡大案」解説図の中に表記してあった「非課税となる障害投資枠」は「**非課税となる生涯投資枠**」の誤りでした。訂正してお詫び申し上げます。

JA葬祭埼玉 春彼岸仏壇仏具 **特別ご優待会**

開催期間 令和5年 **2月1日(水)～3月31日(金)**

特典1
お仏壇・お仏具表示価格の **20%引き**
※一部割引対象外品がございます。
※位牌は含まれません。
※他の割引との併用はできません。

特典2
お仏壇買替の方は古いお仏壇の引取料 **無料**
※一定の条件がございます。詳細はお問合せください。

特典3
55,000円(税込)以上のお仏壇ご成約の方へ **防火マットプレゼント**

お問合せ先
JA葬祭 (株)パルータルサービス TEL: 0120-83-6701
JA埼玉ひびきの 催事相談センター TEL: 0495-72-8778

JAでんき **国産農畜産物プレゼントキャンペーン**

2022年7月1日～2023年3月31日

JATでんきを新規お申し込み頂いた方から抽選で全国の農畜産物・名産品が購入できるWEBサイト「JAタウン」にて最大3「JAタウン」ギフトカード(5,000円相当)プレゼント!!

10人に1人当たる!!

JAでんき 組合員のみならず、日々ご利用されている電気の料金をお安くするためにJAグループが取り扱う電気メニューです。切り替え簡単、JA口座をそのままご利用いただけます。

お申し込み・ご相談はお電話、またはお近くのJAでんき代理事業者へ。おトクな料金メニューをご紹介します。

お手続きも簡単! 担当者が直接お問い合わせいたします。

お問い合わせ先(最寄りのJAでんき代理事業者)
JAエネルギー埼玉 北部営業所 埼玉県児玉郡美里町猪俣450 TEL: 0120-551-500

JAでんきについてはこちら <https://zenoh-energy.co.jp/ja-denki/>

ZEG 全農エネルギー株式会社 ※JAでんきの小売電気事業者は全農エネルギー株式会社です(登録番号A0310)

生産者&JA 全国一万人以上の声を反映

価格を安く 必要な機能を厳選 快適・安全な作業性 様々な作業への汎用性

生産者の営農規模と栽培品目の拡大を支援する **共同購入トラクター**

基本型式 **SL33L**

中型クラス 33馬力 (ネット額)

型式 SL33LFQMAEP キャンビン仕様 359.7万円 (税別) メーカー希望小売価格

注文については **令和5年3月末日をもって終了です。**

JAグループ / 全農 JAグループは生産者の需要を取りまとめ、一括発注を行うことで、メーカーは製造・流通の効率化をはかり、生産者へ価格メリットを還元します。

くらしの相談会

年金・ローン・共済・相続・葬儀 なんでもご相談ください。
【相談受付時間】午前9時～午後3時(予約制)
◎相談をご希望の方は最寄りの支店へご連絡ください。

児玉支店
令和5年 **2月12日(日)**
TEL: 0495-72-1244
住所: 本庄市児玉町吉田林48-1

神川支店
令和5年 **3月4日(土)**
TEL: 0495-77-2401
住所: 本庄市神川町大字関口83-1

みなさまの疑問や不安を何でもご相談ください。
無料相談会のご案内

相談希望日の1週間前までに企画総務課(☎24-7711)もしくは、最寄りの支店窓口にてお申し込みください。 ※要予約・先着順

無料法律相談 (おひとり30分まで)
(会場: JA本店)

2月13日(月)・3月13日(月)
午後1時30分から

※ご予約後のキャンセルは、前日までにご連絡いただきますようお願いいたします。

ひびきの通信

今月のテーマ

節分



堀内 真菜さん

編 ママが子ども達に豆まきのやり方を伝授?!してパパは後ろでスタンバイ!初めての節分が楽しくなりそうな予感...とてもやさしいカラフルな絵のタッチです!

*イラスト・コメントを掲載させていただいた方には、JA商品券をプレゼントいたします。

編 画面いっぱい描いていたので迫力ある鬼!!!豆で追い出せるのでしょうか:背景も雨・電・目も血走っています。



塚本 彩乃さん

編 にぎやかな光景を想像して笑ってしまいました(笑)家族のステキな節分の1ページですね!

★毎年、節分には「らっかせい」をまきます。ダイナミックにまきちらす妻のうしろから、ほうきを持って片付ける夫。それを見てケラケラ笑う息子。幸せな日です。(ちなみに夫は外にしかまきません) がっちゃんさん



ほきいちくんさん

編 貴重なご意見ありがとうございます。多くの皆さまにひびきで働く職員を知っていただける広報となるよう、コーナーの新設に向けて検討中です。

★最近、職員の名前や顔が分からない人達が多くなりました:本店、支店、営農経済センター等の職場紹介コーナーを設けてください。丸橋 廣策さん



梅林 加奈さん

編 いつもご利用頂きありがとうございます。自分栽培した大豆、ぎつとご利益があります!健康な1年となりますように...!

★新鮮な野菜やくだもの、そしてきれいなお花がいっぱい並ぶ万葉の里をいつも利用しています。今年のもまきの大豆は、去年初めて自分で植えた苗で作った豆で、節分を迎えたいと思います。自分で作った大豆で大きい福を(欲ふかはダメか?)呼び込みたいと思います。とにかく健康で暮らせるように! ホンビーバちゃんさん

4月号のテーマ

「春」

皆さまにとって「春」を感じる時はどんな時でしょうか。桜の開花前線の北上が目目されるのも春の特徴で、霞(かすみ)・おぼろ・暈(かさ)などの気象現象が挙げられます。生活面では、入学や入社等新転地での生活をされる方もいるかと思えます。皆さまの「春」の思い出を教えてください。(ご意見やイラスト)をお待ちしています。

★旬ナビで「カリフロレ」本当にカスミソウみたいで、早速買って食べてみました。ほんのり甘くおいしかった。まためずらしい野菜紹介してね! カズちゃんさん

編 ご愛読していただき、さらに購入して感想まで大変うれしい限りです!ありがとうございます!今後新しい情報を発信してまいりますので、お楽しみに!

ひびきの通信では、季節ごとにテーマを考えて、皆様からのイラストや写真、エピソードを募集しています。また広報誌やJAに対するご意見・ご感想や、テーマ以外のエピソードにつきましてもお待ちしております。

イラストやご意見等につきましてはクイズ解答紙をご利用ください。イラストは原則こちらでお預かりし、返却いたしませんので、返却希望の方はその旨お書きください。

*フルカラーでご紹介いたしますので、きれいに描けたイラストは、FAXではなく原本をお送りください。

パズルに答えて、JA商品券をゲットしよう!

JA商品券は、当JAの直売所やスタンド、営農経済センターなどでご利用いただけます。

出題：ニコリ

1	6			14	17	
	B					
2			12			D
					18	21
3		9				
			10	E	15	
4	7			13		19
	8	11				20
	A					
5				16		C

二重枠に入った文字を、A→Eの順に並べてできる言葉は何でしょうか?

☆ヒント☆
危険を伴います

お知らせ

公式ホームページからの解答も受付いたします。お問い合わせフォームから「お問い合わせ内容」欄にクロスワードパズルの答え(匿名希望の場合はペンネームも)を入力し、送信してください。住所・電話番号は、必ず入力してください。お送りいただいた解答に個別の返信はいたしません。当選者については、誌面にて発表いたします。

応募締切：3月10日(金)必着

タテのカギ

- ① 2月の誕生石・アメシストは紫色の——です
- ⑥ 刻みたばこを詰めて吸う道具
- ⑦ Lが大ならMは
- ⑨ こうなった——を知りたいなあ
- ⑩ 暖炉にくべます
- ⑫ 3度の食事以外に食べるもの
- ⑭ バレンタインデーに実らせる人もいます
- ⑮ 囲碁や将棋の指し手の記録
- ⑰ 百貨店の——ガイドで目当ての売り場を探した
- ⑲ 昆布と——節でだしを取った
- ⑳ 例年2月4日ごろ。暦の上ではこの日から春です

ヨコのカギ

- ① ウィンタースポーツの代表格
- ② 旧国名の1つ。現在の三重県の大部分
- ③ お吸い物などを入れる器
- ④ 鬼は外、福は——
- ⑤ 掃除道具の1つ。魔女がまたがれば飛べるかも?
- ⑧ 車のフロントガラスに付くとギラギラして厄介です
- ⑩ 旅先で眺めることもあります
- ⑫ もむと温くなるタイプもあります
- ⑬ 遅い時間まで寝ずにいること
- ⑭ 仁徳天皇陵もこの1つ
- ⑯ 水分補給に役立つ——飲料は、電解質を加えています
- ⑰ 働き者だといわれる昆虫
- ⑳ 天ぷらを天——に漬けて食べた

応募方法

解答用紙にクロスワードパズルの答え・住所・氏名等ご記入の上、最寄りの支店へお届ください。下記住所への郵送やFAXでも構いません。4月号誌面にて当選者を発表いたします。

抽選で10名様にJA商品券をプレゼントいたします。ご応募お待ちしております。

本庄市早稲田の杜1-14-1
JA埼玉ひびきの
企画総務課 まで
FAX番号
0495-23-11718
締め切りは、3月10日(金)です。

【個人情報の取扱い】
皆様からの応募等による個人情報につきましては、一部本誌への掲載と商品券発送以外の目的には使用いたしません。あらかじめご了承ください。

12月号当選者

ユキアソビ

	6	9	12	15	18
フ	ラ	イ	ド	チ	キ
2	ク	ー	ロ	ヨ	シ
3	ヤ	ド	サ	キ	ヨ
	ス	オ	ソ	ン	ヨ
4	ミ	オ	ク	リ	ク
	ク	レ	マ	リ	ア
5	ナ	ビ	ゲ	ー	シ

12月号の答え

- ア・キ・ラさん(本庄市)
- はなちゃんさん(本庄市)
- 中川郁江さん(本庄市)
- 由美子さん(上里町)
- 橋爪伸江さん(上里町)
- チヨちゃんさん(美里町)
- あつちゃんさん(美里町)
- さとし君さん(本庄市)
- みいちゃんさん(神川町)
- うたひめさん(神川町)

1月号当選者

フリソデ

	7	14	17	23
ト	ソ	ダ	ガ	ツ
2	ツ	ム	ジ	リ
3	パ	リ	シ	ヨ
	8	10	13	16
メ	エ	イ	ヨ	ウ
4	メ	テ	キ	ラ
5	オ	デ	ン	プ
6	ト	シ	シ	タ

1月号の答え

- みつちゃんさん(本庄市)
- あやねちゃんさん(本庄市)
- スぺーさん(上里町)
- バニラさん(上里町)
- kinnaさん(美里町)
- とんちゃんさん(美里町)
- ソルランさん(本庄市)
- えつちゃんさん(本庄市)
- 岡ちゃんさん(本庄市)
- ユーミンさん(神川町)

肥料価格高騰対策説明会 【春肥分】の開催について



JAでは肥料価格高騰対策事業の対応を行っております。秋肥に引き続き、春肥説明会の予定が決定しましたので、ご案内致します。

開催日時

1日目 令和5年4月13日(木)
13:30~

2日目 令和5年4月14日(金)
13:30~

開催場所

JA本店ひびきのホール
(本庄市早稲田の杜1-14-1)

※説明会の内容は、秋肥時のものと同一になります。

※春肥で対象となる肥料は令和4年11月~令和5年5月末分になります。

※申請書類の受付については、後日受領会を開催します。詳細な日程は、広報4月号に掲載するほか、JA各営農経済センター等で掲示致します。

春肥申請からの変更点

春肥の申請では、農協以外の肥料店で購入した肥料については「登録番号・肥料の種類・肥料の名称」等についての提出が必須となりました。申請書類提出前に必ずこれらの情報をご準備ください。

購入した肥料が支援金の対象肥料であることを確認するために、申請する肥料の袋を確認し、領収書もしくは請求書に肥料の保証票に記載されている登録番号、肥料の種類、名称を追記してください。また、特殊肥料の場合は「肥料取締法に基づく表示確認済」、指定配合肥料の場合は、「生産業者保証票確認済」と追記してください。これらが分からない場合は購入先にご確認ください。

(参考) 肥料種類別の保証票

	生産業者保証票	汚泥肥料	生産業者保証票	特殊肥料
普通肥料	<p>登録番号 肥料の種類 肥料の名称 保証成分量(%) 原料の種類 材料の種類、名称及び使用量 混入した物の名称及び混入の割合(%) 正味重量 生産した年月 生産業者の氏名又は名称及び住所 生産した事業場の名称及び所在地</p> <p>領収書もしくは請求書に追記してください。</p>	<p>登録番号 肥料の種類 肥料の名称 原料の種類 材料の種類、名称及び使用量 正味重量 生産した年月 生産業者の氏名又は名称及び住所 生産した事業場の名称及び所在地</p> <p>領収書もしくは請求書に追記してください。</p>	指定配合肥料 生産業者保証票	肥料取締法に基づく表示
指定配合肥料	<p>肥料の名称 保証成分量(%) 原料の種類 材料の種類、名称及び使用量 正味重量 生産した年月 生産業者の氏名又は名称及び住所 生産した事業場の名称及び所在地</p> <p>領収書もしくは請求書に「生産業者保証票確認済」と追記してください。</p>			<p>肥料の名称 肥料の種類 届出を受理した都道府県 表示者の氏名又は名称及び住所 正味重量 生産した年月 原料 主な成分の含有量等</p> <p>領収書もしくは請求書に「肥料取締法に基づく表示確認済」と追記してください。</p>

肥料価格高騰対策事業についての質問・確認等は下記までお問合せください。

営農支援課(0495-71-5723)

編集後記

今回、12月号・1月号で、100通を超えるご意見ご感想イラストなど沢山のご投稿をいただき誠にありがとうございました。

2月に入りますと暦には、立春と書かれたものがあります。立春は二十四節気において春の始まりで、1年の始まりとされる日です。

私は立春と聞くと木々が芽吹き、だんだんと暖かさを感じるイメージです。これからもよりよい広報を皆さまにご意見をいただきながら作ってまいります。広報「ひびきの」の14頁「ひびきの通信」へ皆さまのイラスト・コメントを大募集しています。(H・Y)

常勤役員のよもやまトーク



常勤監事

岩田 義雪

埼玉ひびきの管内は全国でも有数な麦の産地であります。特に本庄市と上里町は種子小麦・大麦の産地でもあります。麦播きも終わり、これから3月にかけて麦踏みに出します。

昨年は収穫間近で雪(ひょう)により小麦をはじめ様々な農産物に大きな被害がありました。自然災害はどうにも防ぎようがありませんが、今年一年を通じて五穀豊穡であることを願っています。